



# PLÁN ROZVOJE SPORTU MĚSTA HRANICE 2025-2035





Datum vyhotovení: 25. 6. 2024

Název: Město Hranice (dále jen „Objednavatel“)

Adresa: Pernštejnské náměstí 1, 753 01 Hranice

Kontaktní osoba: Ing. Zuzana Foltýnová, vedoucí odboru školství, kultury a tělovýchovy  
Mgr. Petr Kladivo, PhD., odborný garant projektu

Dodavatel: Olomoucká aglomerace (Nositel ITI, Statutární město Olomouc, Palackého 14,  
779 00 Olomouc)

Olomoucká aglomerace: Mgr. Petr Kladivo, PhD., Olomoucká aglomerace  
Bc. Ondřej Lakomý, Olomoucká aglomerace  
Mgr. Petr Mladonický, Olomoucká aglomerace  
Mgr. Daniel Doležal, Katedra geografie UPOL

#### Poděkování:

Autorský kolektiv děkuje za spolupráci všem členům pracovní skupiny pro tvorbu tohoto dokumentu a pracovníkům Městského úřadu Hranice za součinnost, poskytnutí podkladových dat a dalších informací, bez kterých by tento dokument nemohl vzniknout.

Velký dík patří také zástupcům sportovních organizací a dalším aktérům, kteří se účastnili řízených rozhovorů, dotazníkového šetření a dalších aktivit.



## Obsah

1	ÚVOD .....	4
2	TEORETICKO-METODOLOGICKÝ KONCEPT A ZDROJE .....	6
3	SOUVISEJÍCÍ STRATEGICKÉ DOKUMENTY MĚSTA .....	9
4	DEMOGRAFICKÝ PROFIL MĚSTA .....	13
4.1	Územní charakteristika .....	13
4.2	Demografická analýza .....	14
4.3	Odhad budoucího vývoje .....	17
4.4	Vazba na sport, závěr .....	18
5	SPORTOVNÍ INFRASTRUKTURA VE MĚSTĚ .....	20
5.1	Vnitřní sportovní infrastruktura .....	20
5.2	Venkovní infrastruktura .....	31
6	GEOGRAFICKÉ HLEDISKO SPORTOVNÍ INFRASTRUKTURY .....	47
6.1	Dostupnost sportovišť ve městě Hranice .....	47
6.2	Závěry geografické analýzy .....	56
7	SPORTOVNÍ ORGANIZACE VE MĚSTĚ .....	57
8	FINANČNÍ ANALÝZA .....	60
8.1	Nástroje podpory sportu na území Hranic .....	60
8.2	Financování sportu městem Hranice .....	65
8.2.1	Principy financování sportu městem Hranice .....	65
8.2.2	Výdaje na provozování sportovních zařízení města .....	67
8.2.3	Podpora sportovních oddílů a akcí .....	72
8.2.4	Vazba na rozpočet města .....	833
9	VÝSLEDKY DOTAZNÍKOVÉHO ŠETŘENÍ .....	877
10	SWOT ANALÝZA .....	988
11	KONCEPČNÍ ČÁST .....	999
12	FINANČNÍ MODEL PODPORY SPORTU V HRANICÍCH .....	1155
13	SEZNAM OBRÁZKŮ, TABULEK A GRAFŮ .....	1177
14	ZDROJE .....	1199
15	PŘÍLOHY .....	1222

## 1 ÚVOD

Zastupitelstvo města Hranice usnesením č. 381/2024 – ZM 16 ze dne 12.09.2024 schválilo v souladu s Programem rozvoje města Hranice Plán rozvoje sportu města Hranice 2025-2035.

Plán rozvoje sportu města Hranice je strategickým dokumentem pro oblast tělovýchovy a sportu zpracovaným na období let 2025-2035. Byl vypracován v souladu s § 6 zákona č. 115/2001 Sb., o podpoře sportu, ve znění pozdějších předpisů (dále jen „zákon o podpoře sportu“) a mezi jeho klíčové úlohy patří definování strategických sportovních odvětví ve městě, vymezení prioritních os pro finanční podporu sportu, stanovení cílů a opatření v této oblasti, a to jak v krátkém, středním, tak i delším časovém horizontu.

Objednatel strategie využije tento dokument jako nástroj pro optimální využití možností města pro rozvoj sportu a s ním spojených aktivit, ať už se to týká potenciálu fyzicko-geografického, ekonomického nebo sociálního. Jednotlivá opatření jsou navrhována ve prospěch obyvatel města pro zvýšení kvality jejich života nebo pro prevenci před šířením sociálně patologických jevů.

Implementací tohoto dokumentu a realizací konkrétních navrhovaných aktivit/projektů by mělo dojít k uspokojení potřeb obyvatel města v oblasti volnočasových aktivit zaměřených na sport a pohybové aktivity obecně, k zajištění lepší dostupnosti sportovní infrastruktury (jak veřejné, tak privátní) pro občany a návštěvníky města a v neposlední řadě také k zefektivnění chodu a správy sportovních oddílů, zajištění potřebné nabídky akcí nebo k zachování stability členské základny. Zvláštní důraz bude věnován sportování dětí a mládeže.

Plán byl zpracován v souladu se strategickými dokumenty města, se strategickými programy rozvoje sportu na úrovni kraje a státní koncepce v oblasti sportu – SPORT 2025. Řídí se doporučenou osnovou pro zpracování plánu rozvoje sportu dle zákona č. 230/2016 Sb., kterým se mění zákon o podpoře sportu, a vychází z:

- z analýzy územně analytických podkladů města,
- z demografické analýzy,
- z analýzy sportovních oddílů, jejich členské základny a infrastruktury,
- z analýzy financování sportu ve městě v komparaci s podobně velkými městy v okolí.

Plán reflektuje finanční možnosti města pro rozvoj sportu a navrhuje jejich efektivní a transparentní využití spolu s navržením systematické podpory sportu tak, aby byly naplněny veškeré požadavky zákona o podpoře sportu.

Dle § 6 zákona o podpoře sportu má město Hranice za cíl ve své samostatné působnosti vytvořit následující podmínky pro sport a jeho rozvoj:

- *zabezpečit rozvoj sportu pro občany, zejména pro mládež;*
- *zabezpečit přípravu sportovních talentů, včetně zdravotně postižených občanů;*
- *zajistit výstavbu, rekonstrukci, udržování a provozování svých sportovních zařízení a poskytnout tato zařízení pro sportovní činnost občanům;*
- *kontrolovat účelné využívání svých sportovních zařízení;*

- *zabezpečit finanční podporu sportu ze svého rozpočtu;*
- *zpracovat v samostatné působnosti pro své území plán rozvoje sportu a zajistit jeho provádění.*

Realizací Plánu rozvoje sportu město Hranice deklaruje svůj dlouhodobý cíl, a to efektivně, udržitelně a transparentně rozvíjet a podporovat sport a pohybové aktivity obyvatel na svém území v souladu se zákonem o podpoře sportu, veřejným zájmem a státní politikou v oblasti rozvoje sportu a sportovní infrastruktury.



## 2 TEORETICKO-METODOLOGICKÝ KONCEPT A ZDROJE

Sport, ať již v podobě vlastního sportování lidí, či v podobě jeho „pasivní“ divácké konzumace, patří mezi nejdůležitější sociální jevy a zároveň je celosvětově jedním z nejvýznamnějších prostředků masové zábavy vyplňující volný čas značné části populace bez ohledu na hranice regionů/států či na příslušnost ke společenským, kulturním nebo ekonomickým skupinám obyvatel<sup>1</sup>. Sport je tak významným fenoménem, že je zakotven v legislativě, včetně té české. Zákon č. 115/2001 Sb. (§ 6)<sup>2</sup> ukládá obcím zajistit mj. dostupnost sportovišť, financování sportu, pečovat o talenty apod. Obce ve své samostatné působnosti mají vytvářet podmínky pro sport, zejména:

- a) zabezpečují rozvoj sportu pro všechny, zejména pro mládež,
- b) zabezpečují přípravu sportovních talentů, včetně zdravotně postižených občanů,
- c) zajišťují výstavbu, rekonstrukce, udržování a provozování svých sportovních zařízení a poskytují je pro sportovní činnost občanů,
- d) kontrolují účelné využívání svých sportovních zařízení,
- e) zabezpečují finanční podporu sportu ze svého rozpočtu.

Z výše uvedeného vyplývá jak metodický přístup k tvorbě dokumentu, tak i jeho samotná struktura. Standardně u podobných rozvojových strategií, různě tematicky zaměřených, dominuje v první části díla podrobná analýza sportu ve městě a sportovní infrastruktury. Nejinak tomu bylo i v tomto případě. Fáze sběru statistických dat, primárních dat a jejich následné vyhodnocení a vizualizace probíhala ve druhé polovině května a v červnu 2024.

Kromě standardních zdrojů statistických dat a těch poskytnutých objednatelem, bylo provedeno šetření mezi zástupci mateřských a základních škol, reprezentanty sportovních oddílů působících ve městě, mezi zastupiteli a také mezi obyvateli města. Cílem byl sběr primárních dat o vztahu dětí ke sportu, spokojenosti s nabídkou sportovních a obecně pohybových aktivit ve městě, nebo o zhodnocení stavu sportovní infrastruktury.

Vybrané dotazy pak sloužily ke stanovení osy koncepční části dokumentu. Parametry a výsledky jednotlivých dotazníkových šetření jsou uvedeny v příslušných kapitolách analytické části, vzory dotazníků uvádíme v přílohách.

### Fáze 1: Sběr podkladů a dat

- data poskytnutá městským úřadem v Hranicích
  - inventář sportovních oddílů se základními statistikami (členská základna, sportoviště apod.),
  - seznamy školských zařízení,
  - přehled sportovišť,
  - financování sportu ve městě (provoz infrastruktury, činnosti oddílů, podpora sportovních akcí),

<sup>1</sup> Slepíčka, P.; 2010. Upraveno.

<sup>2</sup> § 6 zákona č. 115/2001 Sb.



- veřejně dostupné údaje a informace

- registry sportovních asociací,
- statistiky ČSÚ apod.,
- weby sportovních oddílů.

#### Fáze 2: Vlastní dotazníková šetření

- zástupci mateřských a základních škol,
- zástupci sportovních oddílů,
- vedení města, zastupitelé,
- obyvatelé města,
- terénní šetření,
- návštěva a inventarizace všech sportovišť.

#### Fáze 3: Řízené rozhovory

- vybraní aktéři v oblasti sportu ve městě,
- další podklady, data a údaje vyplynuly z pravidelného setkávání týmu zpracovatele a pracovní skupiny zřízené městem Hranice (seznam členů je uveden v Příloze č. 1).

Data byla pro potřeby jednotlivých analýz postupně vyhodnocena a vizualizována prostřednictvím tabulek, grafů, kartogramů a dalších nástrojů. Samotné analýzy se neomezuji na pouhé konstatování aktuálního stavu, ale ve vybraných případech řeší i vývojové trendy a předpoklady v přibližně desetiletém výhledovém horizontu.

#### Fáze 4: Dílčí analýzy

- demografická analýza města s predikcí dalšího vývoje,
- analýza klíčových stakeholderů (aktérů) v oblasti sportu,
- analýza současného stavu sportu a sportovní infrastruktury města,
- finanční a ekonomická analýza se zaměřením na sport,
- analýza spokojenosti občanů a jejich vztah ke sportu,
- analýza potřeb a priorit,
- komparativní analýza,
- analýza strategických dokumentů města,
- SWOT analýza.

#### Fáze 5: Zhodnocení výsledků

Syntézou výstupů z výše uvedených kroků (analýz, šetření a výstupů z řízených rozhovorů) došlo k sestavení SWOT analýzy, tedy k identifikaci silných stránek, slabých stránek, příležitostí a hrozeb, což lze považovat za pomyslný předěl mezi analytickou a koncepční (návrhovou) částí. Na základě identifikovaných priorit jednotlivých aktérů/subjektů byly vydefinovány hlavní strategické cíle (prioritní osy), vyúsťující na závěr k doporučení zpracovatele, jak přistupovat k budoucímu rozvoji sportu ve městě. Součástí koncepce je i formulace dlouhodobé vize města v oblasti sportu.

V rámci zpracovávání dokumentu autorský kolektiv kladl důraz na partnerskou spolupráci se zadavatelem, aby bylo dosaženo společného konsenzu, a to především v návrhové části. Tento přístup považujeme za klíčový a nezbytný předpoklad pro úspěšnou implementaci strategie.

Strategický dokument prošel připomínkovým řízením, seznam připomínek členů pracovní skupiny a jejich vypořádání v podobě připomínkového listu je uveden v Příloze č. 2 dokumentu.

Vize:

„SPORTUJÍCÍ HRANICE JSOU ZDRAVÝM MĚSTEM, KDE ŽIJÍ AKTIVNÍ A ANGAŽOVANÍ LIDÉ“



### 3 SOUVISEJÍCÍ STRATEGICKÉ DOKUMENTY MĚSTA

Plán rozvoje sportu města Hranice 2025-2035 je v souladu s dalšími aktuálně platnými strategickými dokumenty města a bezprostředně se na ně váže. V přehledu níže uvádíme vždy příslušný strategický dokument, jeho relevanci ve vztahu ke sportu (1 – vysoká, 2 – střední, 3 – nízká) a dále popisujeme příslušnou vazbu, resp. jak daný dokument může ovlivnit rozvoj sportu nebo jak s touto problematikou souvisí. Podpora sportu je také politickým cílem, který si vytkli stávající zastupitelé města splnit.

#### Programové prohlášení zastupitelstva města Hranic 2022-2026 – relevance 1

K podpoře sportu se zavázalo stávající zastupitelstvo města Hranic, když v Programovém prohlášení pro roky 2022-2026 (s výhledem na období 2026-2030) definovalo jako čtvrtou klíčovou oblast „Podporu vzdělávání, sportu, kultury a volnočasových aktivit“. Ke sportu, ať už tomu organizovanému nebo neorganizovanému, se bezprostředně váží následující konkrétní body programového prohlášení:

- modernizovat učebny v našich základních a mateřských školách a také k nim náležející sportoviště,
- transparentně využívat granty a příspěvky na celoroční provoz dle jasných kritérií a požadovat po příjemcích propagaci města,
- navýšit celkový objem příspěvků na celoroční činnost s cílem pomoci oddílům, spolkům a organizacím poskytujícím sportovní, kulturní nebo obecně volnočasové aktivity zvládnout zvýšené nároky na pronájmy prostor a navýšení výdajů v souvislosti se vzrůstem cen energií,
- pokračovat v zajištění a provozu umělé ledové plochy na náměstí vždy v období Vánoc,
- vybudovat nový skatepark v lokalitě u „Pískáče“ a pokračovat v budování rekreační a odpočinkové plochy,
- pokračovat v postupné revitalizaci stávajících venkovních sportovišť a dětských hřišť, dbát na jejich pravidelnou údržbu (např. lokalita Mexiko, sídliště Hromůvka, Rezkova, atd.),
- dostavět tělocvičnu při škole v Drahotuších a zajistit její řádné vybavení.

Na tomto místě je potřeba konstatovat, že některé z výše uvedených aktivit se již podařilo splnit, např. tělocvična při škole v Drahotuších je od roku 2023 v plném provozu, vybudován byl i nový skatepark v lokalitě u „Pískáče“. Město nadále navyšuje podporu sportovním oddílům a investuje do rozvoje sportovní infrastruktury.

#### Program rozvoje města Hranic na roky 2020-2030 – relevance 1

Klíčovým východiskem a nejdůležitějším strategickým dokumentem, o který se plán rozvoje sportu města Hranic opírá, je Program rozvoje města Hranic na roky 2020-2030 (dále PRMH). Jedná se o středně až dlouhodobě koncipovanou strategii, která reflektuje předpokládaný vývoj města Hranic v časovém horizontu přibližně 10 let. Definuje střednědobé a dlouhodobé cíle rozvoje města, které vycházejí ze skutečných potřeb území a byly zformulovány na základě dohody všech klíčových stakeholderů ve městě.

Problematika sportu je v PRMH zakotvena jednak v analytické části, kde jsou stručně popsána klíčová sportovní odvětví ve městě, infrastruktura, financování i jednotlivé oddíly, ale hlavně se objevuje v koncepční části. Hned do první prioritní osy město zakomponovalo podporu školství a cílem opatření

1.1.2 je mj. modernizace sportovišť při mateřských a základních školách. Prioritní osa 2 („Podnikání a zaměstnanost, kultura, sport a cestovní ruch“) pak už řeší sport přímo – viz dále.

Zakotvení sportu v Prioritní ose 2 PRMH:

Priorita 2.2: Sport (organizovaný a neorganizovaný)

- Specifický cíl SC2.2: Rozvíjet prostory a aktivity za účelem sportovního setkávání a trávení volného času pro občany všech generací.
  - *Opatření 2.2.1* Finanční, prostorová a marketingová podpora sportovních subjektů a organizátorů sportovních akcí a aktivit.
  - *Opatření 2.2.2* Konceptní rozvoj sportu.
  - *Opatření 2.2.3* Budování, modernizace a rekonstrukce sportovní infrastruktury.

Z výše uvedeného vyplývá, že rozvíjet a podporovat sport, sportovní aktivity svých občanů, investovat do sportovní infrastruktury a pořádat sportovní akce si město Hranice vytklo jako strategický cíl. Jeho uskutečňování by se mělo dít koncepčně, podle schváleného plánu.

Pohybové aktivity jsou součástí i některých dalších opatření. V rámci cílů směřujících k podpoře infrastruktury cestovního ruchu se skrývá rozvoj sítě cyklistické infrastruktury (cyklistika patří převážně k neorganizovanému sportu), in-line stezek, ale i tras pro pěší a zázemí pro další volnočasové aktivity spojené s pohybovými aktivitami nebo aktivním odpočinkem.

Koncepce podpory tělovýchovy a sportu 2023-2026 – relevance 1

Zpracování koncepce schválilo Zastupitelstvo města Hranic dne 15. 12. 2022 právě pro potřeby naplňování cílů v oblasti sportu definovaných v PRMH 2020-2030. Koncepce byla zpracována jako krátkodobý strategický dokument a slouží jako podklad pro zpracování Plánu rozvoje sportu města Hranice 2025-2035.

Plán prevence kriminality 2024-2028 – relevance 2

Zpracovatelé této koncepce pracovali s předpokladem, že sportování patří mezi důležité prvky primární prevence proti trestné činnosti, drogové závislosti a dalším negativním jevům. Sportování navíc přispívá ke smysluplnému využití volného času a především ke zvyšování fyzické kondice. Proto je i v tomto dokumentu zakotvena nezbytná podpora činností sportovních oddílů, zajišťování nabídky sportovních akcí, ale také podpora sportovních akcí pro sociálně znevýhodněné občany, hlavně děti a mládež.

Komunikační strategie města Hranic – relevance 3

Cílem komunikační strategie města je zajistit co možná nejlepší informování obyvatel o záměrech vedení města, informovat o konání důležitých akcí, které se ve městě připravují a odehrávají, o výsledcích, kterých město dosáhlo, nebo o novinkách v zákonech, předpisech, vyhláškách, o službách pro občany apod. Naplňování koncepce by mělo přispívat k dobré image města. Další rovinu pak tvoří informování návštěvníků města, prezentování města v jiných regionech a v zahraničí.

Nedílnou součástí komunikační strategie je informování o konání sportovních akcí ve městě, o úspěších hranických sportovců a oddílů nebo nabídky či otevíracích dobách sportovišť. K tomu město využívá měsíčně vydávaný zpravodaj (Hranický zpravodaj), elektronická média (webové stránky, mobilní aplikace, sociální sítě), popř. další komunikační platformy („sportovní web“).

#### Chytré Hranice bez Hranic (Smart City Hranice) – relevance 3

Smart City představuje koncept, který usnadňuje komplexní přístup nebo zajišťuje přehled o fungování města (území města). Zasahuje do různých sfér působnosti města a obyvatel, kteří v něm žijí, jako je například energetika, životní prostředí, městská správa a další. Protože sport je celospolečenský fenomén, týká se ho koncept Smart City také. V zahraničí, ale už i u nás jsou známé koncepty typu „chytrý stadion“ a podobně.

Chytrá řešení se totiž vztahují mj. k provozu veřejných budov a jejich technickému vybavení, umožňují zavádění nových informačních technologií, energeticky úsporných zařízení/opatření, využití obnovitelných zdrojů energie, využívání inteligentních prvků v řízení a managementu institucí, samosprávy a dalších subjektů, sdílení inovací v oblasti služeb apod., což jsou témata bezprostředně spojená se sportovním prostředím – s fungováním sportovních oddílů, prezentací jejich činnosti, provozováním sportovní infrastruktury atd.

#### Plán udržitelné městské mobility města Hranice – relevance 3

Plány udržitelné městské mobility jsou strategické dokumenty, jejichž cílem je navrhovat opatření vedoucí ke zlepšení všech módů dopravy ve městech a přispívat tak ke zlepšování kvality života obyvatel měst a jejich návštěvníků. Do jejich tvorby se zapojují jak odborníci na dopravu, tak i představitelé měst, provozovatelé městské hromadné dopravy nebo samotní obyvatelé formou participativního přístupu. Součástí plánu je zpravidla i seznam strategických projektů vedoucích k naplňování vytyčených cílů. Nejinak tomu je i v případě Hranic.

Dopravní plánování ovlivňuje mj. i konání významných sportovních akcí, kdy je nezbytné zajistit parkovací kapacity nebo řešit rychlé odbavení většího množství cestujících v krátkém časovém úseku. Plán udržitelné městské mobility města Hranice tak pracuje hlavně s lokalitou fotbalového stadionu, sportovní areál Žáčkova, (řečeno s jistou mírou generalizace), v jehož těsné blízkosti se nachází široké zázemí pro celou řadu dalších sportovních aktivit. Vše je zakomponováno i do systému linek městské veřejné hromadné dopravy.

#### Strategický plán rozvoje zeleně – relevance 3

Dokument se zabývá komplexně celým systémem zeleně v Hranicích, je strategickým a koncepčním dokumentem, který lokalizuje, hodnotí a rozvíjí veškeré plochy zeleně ve městě. Protože si klade za cíl zejména 1) vymezení a následné zabezpečení dlouhodobé stability systému zeleně; 2) rozvoj ekologických a rekreačních funkcí systému zeleně; 3) optimalizaci efektivity realizace a údržby zeleně, musí pracovat nejen s parky a typovou veřejnou zelení, ale musí řešit areály sportovního charakteru (sportovní infrastrukturu). Ty jsou často zelení obklopeny. Byť zeleň sportovních areálů plní funkci doprovodnou, přispívá k jejich atraktivitě, což vyžaduje specifické přístupy.

---

### Střednědobý plán rozvoje sociálních služeb SO ORP Hranice na období 2023-2025 – relevance 3

Sport se řeší i v rámci plánu sociálních služeb, byť jen velmi okrajově. Jedná se především o povinnosti poskytovatelů sociálních služeb včlenit do nabídky služeb i volnočasové aktivity zaměřené na sport. Týká se to prakticky všech typů zařízení, ať už tato zařízení pracují se seniory, mládeží nebo zdravotně postiženými lidmi. Úspěšné plnění tohoto cíle závisí především na spolupráci se sportovními oddíly nebo správci sportovní infrastruktury.

Výše uvedené dokumenty byly vzhledem k Plánu rozvoje sportu města Hranice 2025-2035 posuzovány prioritně. Určitě se nejedná o vyčerpávající přehled, ale považujeme ho za dostatečný. Jsme si vědomi, že například výstavba sportovní infrastruktury se přímo váže na soulad s Územním plánem města, popř. také na regulační plány, územně analytické podklady apod. Tuto problematiku budeme případně řešit v příslušných kapitolách dokumentu, bude-li to zapotřebí.

## 4 DEMOGRAFICKÝ PROFIL MĚSTA

V rámci této kapitoly je podrobněji představen základní profil města Hranice, jehož součástí jsou základní územní a socio-demografické charakteristiky.

### 4.1 Územní charakteristika

Město Hranice leží v jihovýchodní části Olomouckého kraje v okrese Přerov, v relativní blízkosti administrativních hranic Moravskoslezského a Zlínského kraje. Díky výhodné geografické poloze v Moravské bráně disponuje dobrou dostupností v rámci několika okolních měst: Lipník nad Bečvou (přibližně 13 km), Odry (18 km), Bystřice pod Hostýnem (20 km), Valašské Meziříčí (25 km), Nový Jičín (25 km) a Přerov (28 km). V rámci okresu Přerov je hlavním sídlem jednoho ze tří správních obvodů obcí s rozšířenou působností, SO ORP Hranice, jehož součástí je včetně města Hranice celkem 32 samosprávných obcí.

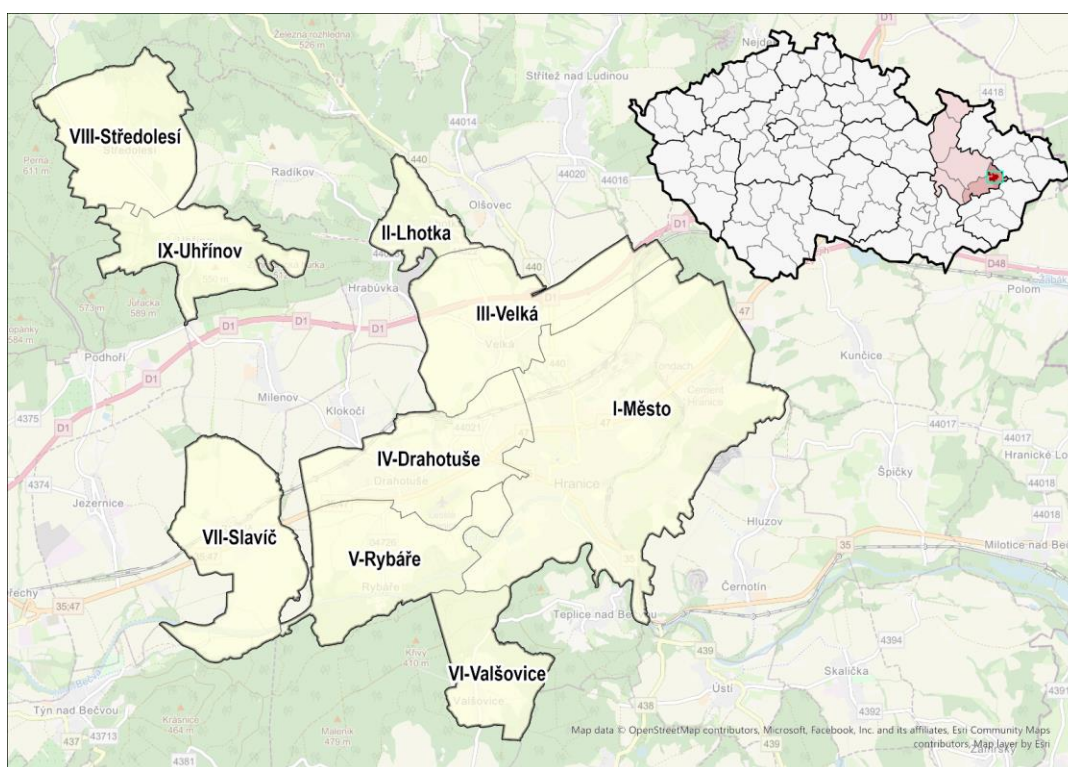

**Obrázek 1 - Město Hranice a jeho místní části, geografická poloha v rámci administrativního členění ČR<sup>3</sup>**

Katastrální území města o rozloze 49,8 km<sup>2</sup> se dělí na celkem 9 místních částí, jež jsou dle populační velikosti k roku 2011 seřazeny následovně: Hranice-město, Drahotuše, Velká, Slavič, Valšovice, Lhotka, Středolesí, Uhřínov, Rybáře<sup>4</sup>. V roce 1991 se od města osamostatnila obec Olšovec. Polohu města v rámci administrativního členění ČR a jeho samotné dělení na místní části ilustruje Obr. 1. Dle statistik ČSÚ (2024a)<sup>5</sup> v Hranicích k 1. 1. 2024 žilo 18 024 obyvatel. Z dat ČSÚ dále vyplývá, že téměř 59 % výměry města druhem pozemků spadá pod zemědělskou půdu (29 km<sup>2</sup>), zastavěné plochy pak zabírají

<sup>3</sup> Podkladová data: ArcČR (2016), OpenStreetMap (2024). Zpracování: Daniel Doležal

<sup>4</sup> Město Hranice, 2011. Dostupné z: <https://www.mesto-hranice.cz/mistni-casti>

<sup>5</sup> Veřejná databáze - MOS



4 % (190 ha) a plochy s ostatním využitím činí na výměře pětinný podíl (20 %; 10,2 km<sup>2</sup>). Právě do poslední zmiňované kategorie spadají plochy sportovního a rekreačního využití, jež v Hranicích zabírají přibližně 12,8 ha.

#### 4.2 Demografická analýza

Následující podkapitola představuje demografickou analýzu území města Hranice z hlediska vývoje od roku 2014 do současnosti a aktuálního stavu populace. Stejně jako v dalších velikostně přibližně srovnatelných českých městech, i v Hranicích platí obdobné trendy (např. stárnutí populace, vylidňování), do kterých však výrazně promluvily události globálního přesahu z let 2020 a 2022.

Město Hranice je po Olomouci, Prostějovu, Přerovu a Šumperku pátým nejlidnatějším městem Olomouckého kraje. S počtem obyvatel mírně přesahujícím 18 tisíc je pak v okrese Přerov populačně druhým největším sídlem. Na počátku 90. let 20. století osciloval počet obyvatel Hranic okolo 20 tisíc obyvatel, přičemž v roce 1995 dosáhl svého maxima počtem 20 339 obyvatel. Od té doby se hranická populace prakticky vytrvale zmenšovala až do roku 2022, kdy se pokles zastavil na hodnotě 17 495 obyvatel. Za téměř třicetileté období lze tedy pozorovat populační pokles o 14 %, který se ovšem zvrátil mezinárodní migrací právě v letech 2022 a 2023 (ČSÚ 2024b)<sup>6</sup>. V obratu klesajícího trendu představují klíčovou roli zejména uprchlíci z válkou postižené Ukrajiny, kteří tímto způsobem zastavili či alespoň částečně zmírnilí populační pokles v mnoha dalších českých městech a obcích. Z regionálně blízkých měst lze zmínit např. Lipník nad Bečvou, Přerov, Valašské Meziříčí nebo Prostějov.

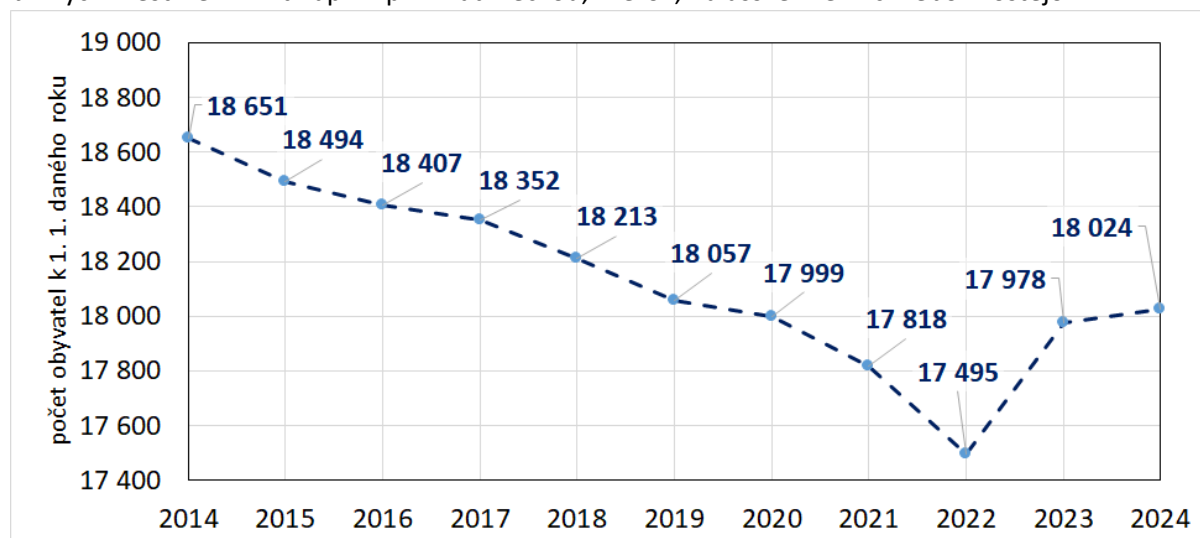

Obrázek 2 - Vývoj počtu obyvatel města Hranice v období let 2014–2024<sup>7</sup>

Jak už bylo výše zmíněno, vylidňování města Hranice je pozorovatelné už bezmála tři dekády, průběžné zmenšování populace bylo tedy patrné i v posledním desetiletém období (Obr. 2). Na jeho začátku, 1. ledna 2014, činila populace Hranic 18,6 tisíce obyvatel a s každoročním úbytkem dále klesala. Ten byl způsoben zejména negativním migračním saldem (= více vystěhovalých oproti přistěhovalým) a negativní bilanci přirozeného přírůstku (= více zemřelých oproti narozeným). Ve sledovaném období byl nejvýznamnější meziroční úbytek zjištěn za rok 2021, kdy se populace zmenšila o 323 lidí, což řečí

<sup>6</sup> Databáze demogr. údajů za obce <https://www.czso.cz/csu/czso/databaze-demografickych-udaju-za-obce-cr>

<sup>7</sup> Zdroj: ČSÚ (2024b). Zpracování: Daniel Doležal.



relativních hodnot představovalo pokles o 1,8 %. Zkraje roku následujícího se ovšem coby důsledek napadení Ukrajiny Ruskem výrazně rozproudila migrační vlna Ukrajinců převážně do států směrem na západ, a to včetně Česka. Totéž se dotklo také Hranic, které tedy hned rok po nejvyšším zaznamenaném úbytku naopak vykazovaly vysoký přírůstek činící necelá 3 %, 483 obyvatel. Detailnější statistiky meziročního demografického vývoje reprezentuje Tab. 1.

**Tabulka 1 - Vývoj počtu obyvatel města Hranice v období let 2014–2024<sup>8</sup>**

Rok	Počet obyvatel (k 1. 1. daného roku)	Meziroční přírůstek počtu obyvatel za daný rok	Meziroční přírůstek počtu obyvatel za daný rok (v %)
2014	18 651	-157	-0,8
2015	18 494	-87	-0,5
2016	18 407	-55	-0,3
2017	18 352	-139	-0,8
2018	18 213	-156	-0,9
2019	18 057	-58	-0,3
2020	17 999	-181	-1,0
2021	17 818	-323	-1,8
2022	17 495	483	2,8
2023	17 978	46	0,3
2024	18 024	–	–

Na Obr. 3 je ilustrován vývoj počtu ukrajinských uprchlíků, kteří našli svůj azyl právě v Hranicích. Ke dni 8. 3. 2022, kdy MVČR (2024) začalo statistiky o osobách s pobytočným oprávněním v souvislosti s válkou na Ukrajině vydávat, pobývalo v Hranicích 107 uprchlíků, jejich počet ale rapidně narůstal až do jara roku 2022. Rok po začátku ruské invaze, na přelomu března a dubna 2023, byl zjištěn výrazný úbytek ukrajinských uprchlíků v Hranicích o téměř 200 osob. Ten byl způsoben především koncem platnosti tzv. vízových štítků ke dni 31. 3. 2023.

Lze usuzovat, že část uprchlíků se po tomto datu vrátila zpět na Ukrajinu, či se přestěhovala v rámci Česka a jiných zemí, stát totiž těmto osobám umožnil zažádat o prodloužení dočasné ochrany. V Hranicích přesto setrvalo přibližně 750 osob se statutem dočasné ochrany až do uplynutí dalšího roku, kdy byl na přelomu března a dubna 2024 v rámci této statistiky zjištěn další úbytek. V současnosti (ke dni 2. 6. 2024) pobývá v Hranicích 694 osob s dočasnou ochranou, což činí přibližně 4% podíl na populaci města.

<sup>8</sup> Zdroj: ČSÚ (2024b). Zpracování: Daniel Doležal.

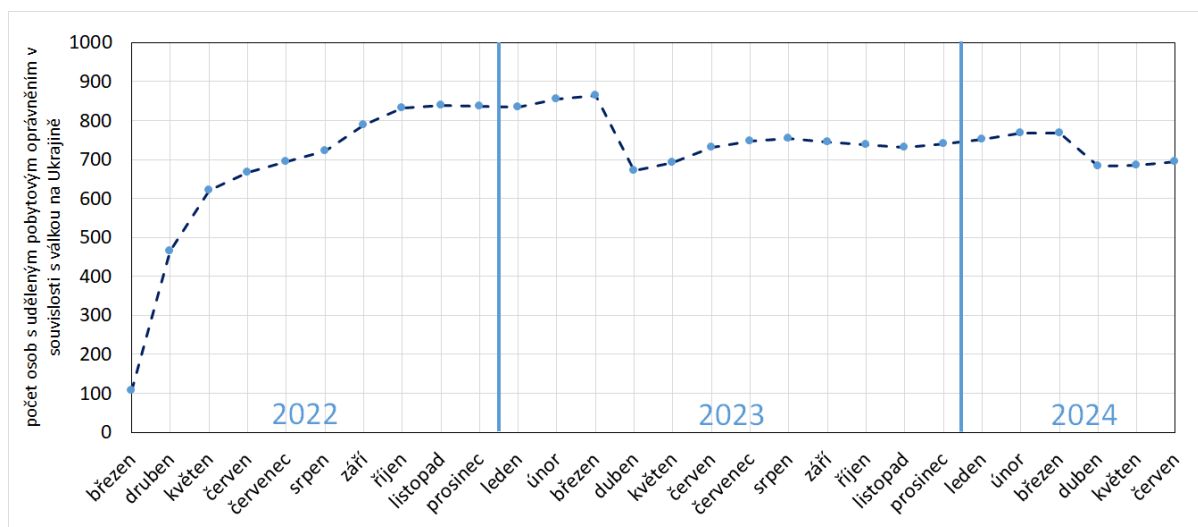

**Obrázek 3 - Vývoj mezinárodní migrace ve městě Hranice od března 2022 – zaměřeno na osoby s uděleným pobyťovým oprávněním v souvislosti s válkou na Ukrajině<sup>9</sup>**

Důležitou součástí demografické analýzy představují také zjištění podrobnějších statistik o počtech obyvatel specifikovaných dle příslušnosti k pohlavím a věkovým skupinám. Ty v rámci Obr. 4 detailněji prezentuje populační pyramida, která znázorňuje věkové skupiny populace města ve srovnání se souhrnnými statistikami za celou Českou republiku. ČSÚ podrobnější statistiky (jednoleté věkové skupiny) veřejně neposkytuje, proto je třeba zdůraznit, že dané věkové skupiny jsou agregovanými součty obyvatel příslušných k daným věkovým skupinám ke konkrétnímu datu (ČSÚ 2024c)<sup>10</sup>. Tím je 31. 12. 2021, nutno ale upozornit na údaj, který k danému roku ČSÚ neposkytuje, jímž je počet obyvatel ve věkových skupinách 1 až 4 let pro město Hranice. Tyto hodnoty jsou nejaktuálnější ke dni 31. 12. 2018.

Z Obr. 4 vyplývá, že věková struktura populace města Hranice se v několika ohledech liší od souhrnných údajů za celou Českou republiku. Prvním pozorovatelným rozdílem je celkově nižší podíl osob v předproduktivním věku (0 až 14 let), u mladších produktivních lidí (15 až 29 let) pak podíly v Hranicích oproti ČR dosahují podobných hodnot. Zásadní rozdíly lze pozorovat v kategorii osob ve věku mezi 35 až 44 lety, kterých je ve srovnání s českou populací v Hranicích výrazně více. Ve většině porovnávaných skupin do 50 let v zájmovém městě převažují muži, což souhlasí také s tuzemskými trendy, od této hranice ovšem nastává zlom a svým podílem v populaci převažují ženy. Těch je oproti mužům, ale i celonárodní statistice, výrazně více v kategorii osob mezi 60 až 64 lety věku. Právě díky převažující ženské složce ve starší části populace žije v Hranicích o 728 žen více než mužů – 48 % mužů, 52 % žen. V české populaci je tento poměr vyrovnanější – 49 % mužů, 51 % žen.

Díky zmíněným nadprůměrným hodnotám žen v nejstarších složkách město Hranice vykazuje celkově starší populaci oproti ČR. V Česku průměrný věk činí 42,8 let (muži 41,4; ženy 44,2), v Hranicích je průměrný obyvatel o celý jeden rok starší (muži 41,9; ženy 45,5; souhrnně 43,8). Drtivá většina vyspělých zemí vykazuje v několika posledních desetiletích průběžné stárnutí populace, jehož počátek v Česku se váže zejména ke společenským změnám z přelomu 80. a 90. let 20. století. Index stárnutí, jenž

<sup>9</sup> Zdroj: MVČR (2024). Zpracování: Daniel Doležal

<sup>10</sup> Veřejná databáze – vlastní výběr

vyjadřuje, kolik obyvatel z populace starší 65 let připadá na 100 dětí (0 až 14 let), v Česku přesáhl hodnotu 100 poprvé v roce 2006. V ČR dnes na 100 dětí připadá téměř 130, seniorů v Hranicích tento index dosahuje hodnoty 146 (ČSÚ 2024c). Pozvolné stárnutí populace v ČR, stejně jako v Hranicích, zbrzdila především migrační vlna Ukrajinců z roku 2022.

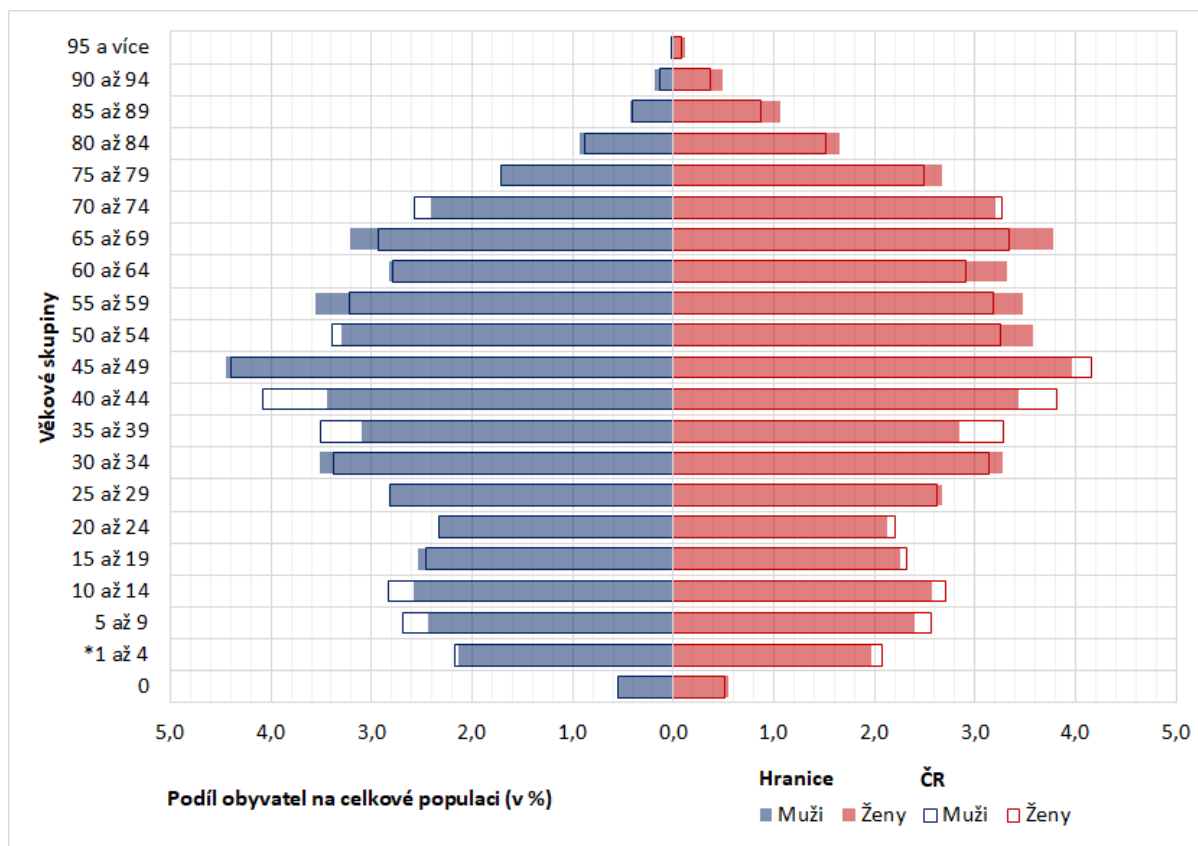

**Obrazek 4 - Rozložení populace města Hranice v pětiletých věkových skupinách k 31. 12. 2021, srovnání s ČR<sup>11</sup>**

#### 4.3 Odhad budoucího vývoje

Vzhledem k plánování rozvoje města v oblasti sportu je nezbytné představit také očekávaný vývoj populace města Hranice směrem do dalších let. Ten vychází z všeobecné predikce vývoje obyvatelstva pro Českou republiku. Český statistický úřad publikuje výsledky prognóz v pětiletých cyklech, pro tuto kapitolu byla využita nejnovější Projekce obyvatelstva České republiky pro období 2023–2100<sup>12</sup>. Prognózy vycházejí z odhadovaného budoucího vývoje plodnosti, úmrtnosti a migrace. Ten je postaven na základě demografického vývoje v předchozích letech, komparace s vývojem v jiných zemích, demografických teorií a zohledňuje rovněž sociální a ekonomickou situaci. Jak i samotní autoři ve zmíněném dokumentu upozorňují, projekce coby model ovšem nedokáže zohledňovat a predikovat náhlé vnější vlivy (např. pandemie covid-19, válka na Ukrajině), které mohou skutečnou situaci výrazně odchýlit od prezentovaných modelů.

<sup>11</sup> Zdroj: ČSÚ (2024c). Zpracování: Daniel Doležal. Vysvětlivky: \* pro město Hranice aktuální k 31. 12. 2018.

<sup>12</sup> ČSÚ 2023a: <https://csu.gov.cz/produkty/projekce-obyvatelstva-ceske-republiky-2023-2100>

ČSÚ (2023a, s. 10)<sup>13</sup> odhaduje, že se na přelomu 20. a 30. let 21. století, tedy uprostřed zájmového období tohoto dokumentu, zastaví růst české populace, a naopak dojde ke stabilizaci počtu obyvatel s jejich pozvolným ubýváním. Pro malá a středně velká města, jejichž vylidňování přerušila až v roce 2022 vlna uprchlíků z Ukrajiny, lze tím spíše očekávat další postupné vylidňování, případně dokonce jeho urychlení. Snižování počtu obyvatel v menších městech souvisí s nízkou porodností, jež nedokáže vyrovnávat úmrtnost, ale velmi často také s odlivem mladých obyvatel do atraktivnějších a perspektivnějších lokalit, zpravidla velkých měst, kam míří za prací či vzděláním. Je zřejmé, že nadále bude pokračovat stárnutí populace, tedy zvyšování průměrného věku a růst podílu obyvatel v postproduktivním věku na celkové populaci. Do této věkové skupiny se v nejbližším desetiletí přesune v případě města Hranice přibližně 13 % obyvatel, zatímco produktivními (15 let a více) se stane pouze 10 %, v současnosti dětí ve věku 5 až 14 let. Zásadní roli budou ve složení české populace hrát uprchlíci z Ukrajiny, resp. kolik z nich se i přes případné skončení konfliktu rozhodne natrvalo zůstat v českých městech, Hranic nevylidňují. Jak je patrné z Obr. 2, v období mezi březnem a dubnem posledních dvou let vždy došlo ke skokovému poklesu ukrajinské populace a následné stabilizaci. Výraznější změny na ukrajinské složce ve městě Hranice lze očekávat až s ukončením konfliktu, případně jinou zásadní změnou.

#### 4.4 Vazba na sport, závěr

Demografická analýza města Hranice poskytuje klíčové poznatky o současném stavu populace a očekávaných trendech, které mají zásadní dopad na plánování a rozvoj městské infrastruktury, včetně sportovních zařízení a aktivit. Demografické změny ve městě Hranice přinášejí výzvy i příležitosti pro oblast sportu. Přizpůsobení sportovních zařízení a programů těmto změnám je nezbytné pro podporu zdraví a aktivního životního stylu všech obyvatel. Strategické investice a inovativní přístupy k rozvoji sportovní infrastruktury mohou přispět k lepší kvalitě života v Hranicích a posílit komunitní soudržnost. V rámci implikace poznatků o populaci města pro oblast sportu byly identifikovány čtyři klíčové body: stárnutí populace, úbytek mladých obyvatel, mezinárodní migrace a podpora široké škály sportovních aktivit.

Rostoucí podíl starší populace vyžaduje přizpůsobení sportovních a rekreačních zařízení pro potřeby seniorů. Je důležité nadále investovat do zařízení, která umožňují bezpečné a vhodné cvičení pro starší občany. Příkladem jsou venkovní fitness parky, rehabilitační centra a programy zaměřené na zdravý životní styl pro seniory. Je žádoucí, aby sportovní infrastruktura města byla připravená a kapacitně dostačující v dlouhodobém měřítku, výhledově pak zejména v období, kdy se mezi seniory začnou řadit populačně nejsilnější ročníky obyvatel (nar. 1973–1976).

Klesající počet mladých lidí vyžaduje strategii na jejich udržení a přilákání do města. To by mělo investovat do výstavby a údržby moderních sportovišť a klubů, jež by mohly oslovit mladší generaci, včetně multifunkčních sportovních hal, skateparků a dalších atraktivních zařízení. Mladé a potenciálně i nové obyvatele mohou přilákat také sportovní akce a turnaje, jejichž podpora ze strany města by rovněž měla být zajištěna.

Příchod ukrajinských uprchlíků do města představuje příležitost k obohacení sportovní kultury. Město by mělo podporovat integraci nových obyvatel mimo jiné také prostřednictvím sportovních aktivit,

---

<sup>13</sup> ČSÚ 2023a: <https://csu.gov.cz/produkty/projekce-obyvatelstva-ceske-republiky-2023-2100>

které by mohly zahrnovat vícejazyčné programy a mezinárodní turnaje. Společné sportovní aktivity mohou přispět k sociální soudržnosti a integraci uprchlíků do místní komunity.

Město by mělo rozvíjet a podporovat širokou škálu sportovních aktivit, aby oslovilo co největší počet obyvatel různého věku a zájmů. Od tradičních sportů, jako je fotbal, po moderní aktivity, jako je parkurové skákání, jóga nebo týmové sporty v halách. Nedostatkem Hranic v oblasti sportu je absence zimního stadionu, a tedy i spolků orientovaných na zimní sporty – typicky lední hokej, krasobruslení, curling apod. Tato problematika je řešena v koncepční části dokumentu.

## 5 SPORTOVNÍ INFRASTRUKTURA VE MĚSTĚ

Cílem této kapitoly je analyzovat aktuální stav nabídky sportovní infrastruktury ve městě Hranice. Celkový přehled sportovišť je kategorizován podle vlastnictví (veřejné/privátní), zda se jedná o vnitřní/venkovní sportoviště, podle účelu (sportu), v popisech je zmíněn i současný technický stav.

*Pozn.: Pro potřeby odhadu kapacit byla v Kapitole 5 a 6 využita „nejmenší plocha na jednoho žáka“<sup>14</sup> v poměru s vymezenou plochou sportoviště<sup>15</sup>.*

### 5.1 Vnitřní sportovní infrastruktura

Vnitřní sportovní infrastruktura představuje klíčový prvek pro rozvoj sportovních aktivit a zdravého životního stylu obyvatel města. Tento termín zahrnuje různá zařízení, která umožňují provozování sportovních aktivit pod střechou, čímž poskytují ochranu před nepříznivými povětrnostními podmínkami a umožňují kontinuální využívání po celý rok. Příklady vnitřní sportovní infrastruktury jsou sportovní haly, tělocvičny, sokolovny, ale také specializovaná zařízení, jako jsou kryté bazény, fitness centra či sportovní kluby zaměřené na specifické disciplíny, jako je tenis, squash nebo lezení na umělé stěně apod.

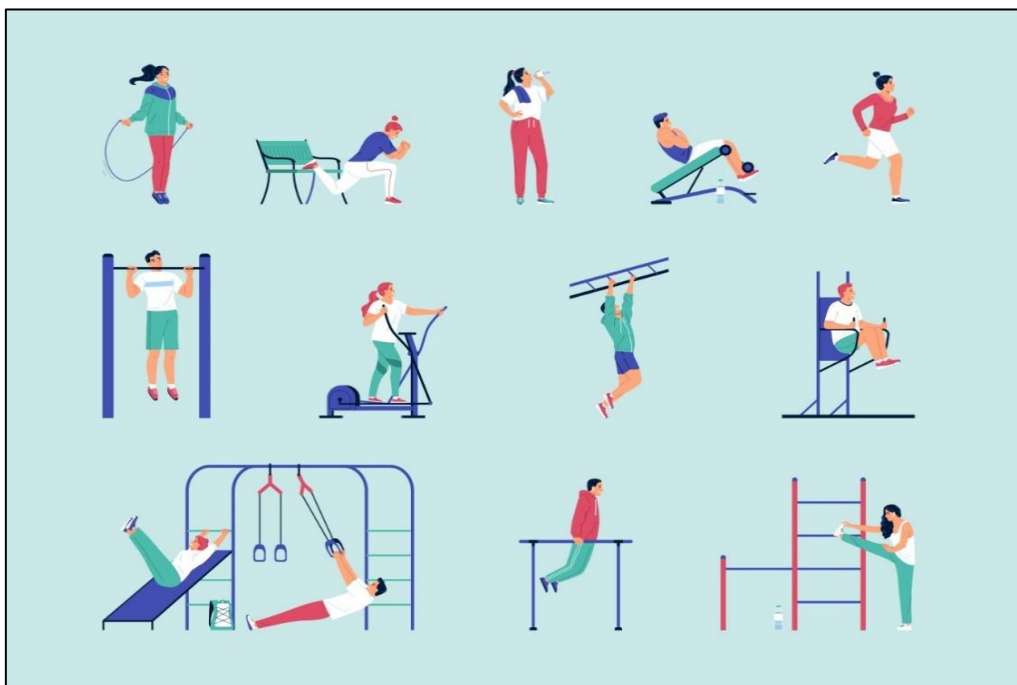

Obrázek 5 - Vnitřní sportovní aktivity<sup>16</sup>

<sup>14</sup> Zákon 108/2001 Sb. hygienické požadavky na prostory a provoz škol, školských zařízení § 3 odst. 5

<sup>15</sup> Program rozvoje města Hranice na roky 2020 – 2030, <https://www.mesto-hranice.cz/prilohy/prmh-strategicky-dokument-final>

<sup>16</sup> Flat set of men and women doing workout outdoors isolated on color background vector illustration, Odkaz: [Obrázek](#)





Tabulka 2 - Přehled indoorových lokalit v městě Hranice<sup>17</sup>

Název provozovatele	Typ	Vlastník
ZŠ Hranice, Tř. 1. Máje, p.o. (Tř. 1. máje 357, 753 01 Hranice)	tělocvična	město Hranice
ZŠ Hranice, Tř. 1. Máje, p.o. (Tř. 1. máje 357, 753 01 Hranice)	tělocvična	město Hranice
ZŠ a MŠ Hranice, Šromotovo, p.o. (Šromotovo náměstí 177, 753 01 Hranice)	tělocvična	město Hranice
ZŠ a MŠ Hranice, Šromotovo, p.o. (Šromotovo náměstí 177, 753 01 Hranice)	tělocvična	město Hranice
ZŠ a MŠ Hranice, Struhlovsko, p.o. (Struhlovsko 1795, 753 01 Hranice)	tělocvična	město Hranice
ZŠ a MŠ Hranice, Struhlovsko, p.o. (Struhlovsko 1795, 753 01 Hranice)	tělocvična	město Hranice
ZŠ a MŠ Hranice, p.o. (Hranická 100, 753 61 Hranice IV - Drahotuše)	tělocvična	město Hranice
ZŠ a MŠ Hranice, Studentská (Studentská 1095, 753 01 Hranice)	tělocvična	Olomoucký kraj
Gymnázium Hranice (Zborovská 293, 753 11 Hranice)	sportovní hala	Olomoucký kraj
Gymnázium Hranice (Zborovská 293, 753 11 Hranice)	tělocvična	Olomoucký kraj
Střední zdravotnická škola Hranice (Nová 1820, 753 01 Hranice)	tělocvična	Olomoucký kraj
Střední zdravotnická škola Hranice (Nová 1820, 753 01 Hranice)	tělocvična	Olomoucký kraj
SPŠ a SOU Hranice, Studentská (Studentská 1384. Hranice I – Město 753 01)	tělocvična	Olomoucký kraj

<sup>17</sup> Koncepce podpory tělovýchovy a sportu města Hranic na období 2019 až 2022 - <https://www.mesto-hranice.cz/prilohy/koncepce-podpory-telovychovy-a-sportu-2023-2026-1>



SPŠ a SOU Hranice, Studentská (Studentská 1384, Hranice I – Město 753 01)	sportovní hala	Olomoucký kraj
Plovárna Hranice (Žáčkova 2042, 753 01 Hranice)	bazén	soukromý
HC Cement, s.r.o. (Žáčkova 1988, 753 01 Hranice)	sportovní hala	soukromý
Sportovní centrum Naparia o.p.s. (Smetanovo nábř. 2180, 753 01 Hranice 1)	Víceúčelová sportovní hala <ul style="list-style-type: none"> <li>▪ judo hala</li> <li>▪ sál</li> <li>▪ badmintonová hala</li> <li>▪ fitness centrum</li> </ul>	soukromý
Slovan Hranice, z.s. (Žáčkova 2141, 75301 Hranice)	tenisová hala	soukromý
Sokol Hranice (Tyršova 880, 753 01 Hranice)	sokolovna	soukromý
Sokol Slavíč (Slavíč 86, 753 61 Hranice)	sokolovna	soukromý
Sokol Velká (Velká 92, 753 01 Hranice)	sokolovna	soukromý
Dynamic fit Hranice (Koloseum) (Tř. 1. máje 1901, 753 01 Hranice)	tělocvična	soukromý
Pohybové studio Blanka (Motošín 216, 753 01 Hranice)	tělocvična	soukromý
BSS Club Drahotuše (Pivovarská 102, 753 61, Hranice IV-Drahotuše)	horolezecká stěna tělocvična	soukromý
Sports KOTELNA (Struhlovsko 542 753 61 Hranice IV – Drahotuše)	tělocvična	soukromý
Fitness Plovárna (Žáčkova 2042, 753 01 Hranice)	fitness centrum	soukromý
Mfitnessclub Hranice (Na Hrázi 2065, 753 01 Hranice)	fitness centrum	soukromý

Vnitřní sportovní infrastruktura ve městě Hranice poskytuje cenné zázemí pro širokou škálu sportovních aktivit, podporuje komunitní život a podporuje celkové tělesné i duševní zdraví obyvatel. Pro zajištění dlouhodobé udržitelnosti a atraktivity těchto zařízení je důležité pravidelné investování do jejich údržby a modernizace, což umožní další rozvoj sportovních aktivit ve městě.

#### Tělocvičny

Tělocvičny představují zásadní součást vnitřní sportovní infrastruktury, která poskytuje prostor pro širokou škálu sportovních a tělesných aktivit. Umožňují podmínky pro podporu fyzického zdraví, rozvoj sportovních dovedností a celkové pohody obyvatel v různých komunitách. Kromě školních aktivit jsou tělocvičny dostupné i pro širší veřejnost, často prostřednictvím otevřených hodin, sportovních kurzů

a kroužků. Místní sportovní kluby a organizace využívají tělocvičny pro tréninky, zápasy a další sportovní události. Kvalitní zázemí podporuje rozvoj sportovních talentů, komunitní život a sociální interakce mezi obyvateli. Významnou funkcí tělocvičen je také poskytování prostoru pro rehabilitační a zdravotní cvičení. Tělocvičny tak hrají důležitou roli nejen ve sportu, ale i v oblasti veřejného zdraví. Sportovní lokality slouží svému účelu již po mnoho let a některé z nich čekají na modernizaci. Příkladem pozitivní změny je výstavba nové tělocvičny v Drahotuších, která byla úspěšně dokončena v roce 2023, a přináší tak moderní prostředí pro sportovní aktivity.

#### Veřejné vlastnictví:

- ZŠ Hranice, Tř. 1. Máje, p.o.
- ZŠ a MŠ Hranice, Šromotovo, p.o.
- ZŠ a MŠ Hranice, Struhlovsko, p.o.
- ZŠ a MŠ Hranice, p.o. (Drahotuše)
- ZŠ a MŠ Hranice, Studentská
- Gymnázium Hranice
- Střední zdravotnická škola Hranice
- SPŠ a SOU Hranice, Studentská

#### Soukromé vlastnictví:

- Dynamic fit Hranice (Koloseum)
- Pohybové studio Blanka
- BSS Club Drahotuše
- Sports KOTELNA

ZŠ Hranice, Tř. 1. Máje, p.o.

Školní tělocvična, s kapacitou přibližně 90 osob, slouží k výuce tělesné výchovy i k mimoškolním sportovním aktivitám. Je pravidelně využívána pro tréninky volejbalu, basketbalu a futsalu. Stav tělocvičny je průměrný, plánuje se rekonstrukce podlahy a modernizace vybavení. Díky své poloze na hlavní třídě Hranic je velmi dobře dostupná.<sup>18</sup>

ZŠ a MŠ Hranice, Šromotovo, p.o.

Tělocvična Šromotovo, s kapacitou přibližně 60 osob, je využívána jak pro školní tělesnou výchovu, tak pro mimoškolní sportovní aktivity. Stav tělocvičny je dobrý, pravidelně se zde provádí údržba. Tělocvična je situována v centru Hranice 1 - Město, což umožňuje snadnou dostupnost pro obyvatele této i okolních městských částí.<sup>19</sup>

ZŠ a MŠ Hranice, Struhlovsko, p.o.

Tělocvična disponuje kapacitou přibližně 70 osob. Je vybavena pro různé sportovní aktivity, včetně volejbalu, basketbalu a gymnastiky, a je pravidelně využívána jak školou, tak místními sportovními

<sup>18</sup> ZŠ a MŠ, Tř. 1. Máje, p.o., <https://zsmaje.cz/>

<sup>19</sup> ZŠ a MŠ Hranice, Šromotovo, <https://www.zssromotovo.cz/>

kluby. Technický stav tělocvičny je velmi dobrý díky pravidelné údržbě. Lokalita Struhlovsko zajišťuje výbornou dostupnost jak pěšky, tak veřejnou dopravou.<sup>20</sup>

ZŠ a MŠ Hranice, p.o. (Drahotuše)

Stará tělocvična v roce 2022 zrušena a navržena k jinému využití pro školu. V říjnu 2023 byla dokončena stavba nové tělocvičny a stavební úpravy stávající budovy ZŠ Drahotuše. Nová tělocvična je multifunkční budova, která je určena pro většinu halových sportů. V hale půjdou například postavit i dvě volejbalová hřiště. Tělocvična má malou tribunu i běžeckou dráhu v chodbě podél haly. Geograficky se nachází v centru městské části Drahotuše, což zajišťuje výbornou dostupnost pro obyvatele této oblasti. Tělocvična slouží nejen k výuce tělesné výchovy, ale také ji intenzivně využívají místní sportovní kluby. Její kapacita činí až 50 osob současně. Po školních hodinách zde probíhají tréninky různých sportovních disciplín, včetně badmintonu, volejbalu a futsalu.<sup>21</sup>

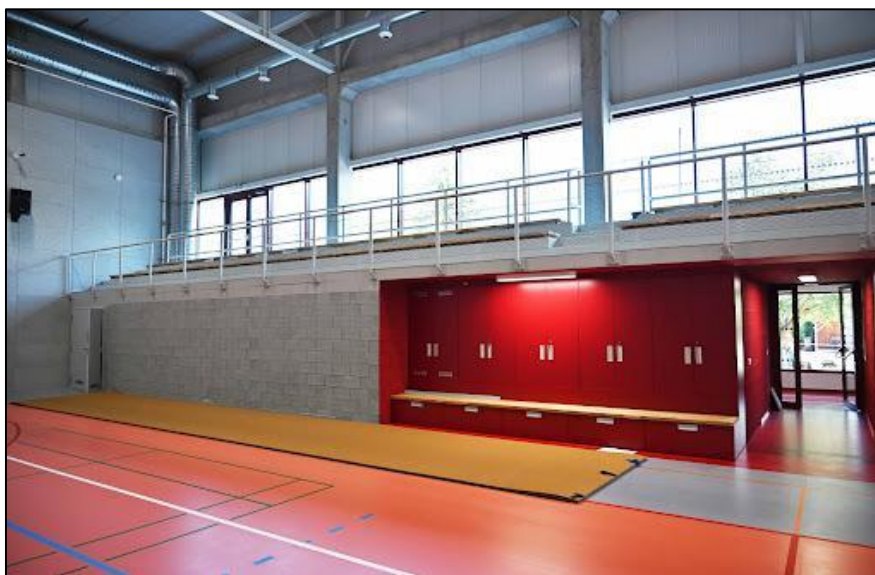

Obrázek 6 - ZŠ a MŠ Drahotuše<sup>22</sup>

ZŠ a MŠ Hranice, Studentská

Školní tělocvična s kapacitou přibližně 18 lidí slouží k výuce tělesné výchovy i k mimoškolním sportovním aktivitám.<sup>23</sup>

Gymnázium Hranice

Tělocvična Gymnázia Hranice představuje významný prvek sportovní infrastruktury školy města, která poskytuje prostor pro širokou škálu sportovních a tělesných aktivit. Tato moderní tělocvična slouží jak studentům, tak širší veřejnosti, a nabízí kvalitní zázemí pro různé sportovní disciplíny. Tělocvična je vybavena parketami, které jsou ideální pro různé druhy sportů. Je vhodná pro sporty jako basketbal,

<sup>20</sup> ZŠ a MŠ Struhlovsko, <http://www.zsstruhlovsko.cz/>

<sup>21</sup> ZŠ a MŠ Drahotuše, <https://www.zsdrahotuse.cz/>

<sup>22</sup> Tělocvična ZŠ a MŠ Drahotuše, Odkaz: [Obrázek](#)

<sup>23</sup> ZŠ a MŠ Hranice, <https://zsstudentska.cz/>

volejbal, florbal, futsal, nohejbal, gymnastika a skupinová cvičení. Díky univerzálnímu lajnování je tělocvična připravena pro basketbal, volejbal a další halové sporty, což umožňuje pořádat různé sportovní akce a turnaje. Šatny a hygienické zázemí tělocvičny jsou moderně vybaveny a poskytují komfortní prostředí pro všechny uživatele. Tělocvična Gymnázia Hranice je otevřena nejen během školního vyučování, ale také v odpoledních a večerních hodinách pro veřejnost. Tento přístup umožňuje širokému spektru uživatelů využívat kvalitní sportovní zázemí a podporuje aktivní životní styl v komunitě. Díky svému modernímu vybavení a flexibilitě je tělocvična Gymnázia Hranice ideálním místem pro sportovní tréninky, soutěže i rekreační sportovní aktivity. Pro více informací o možnostech využití a pronájmu tělocvičny lze kontaktovat přímo Gymnázium Hranice nebo navštívit jejich oficiální webové stránky.<sup>24</sup>

#### Střední zdravotnická škola Hranice

Tělocvična se nachází na území Střední zdravotnické školy Hranice. Jedná se o moderní a dobře vybavené sportovní zařízení. Šatny a hygienické zázemí tělocvičny jsou moderně vybaveny a zajišťují komfortní prostředí pro všechny uživatele. Tělocvična Střední zdravotnické školy Hranice je otevřena nejen během školního vyučování, ale také v odpoledních a večerních hodinách pro veřejnost. Tento přístup umožňuje širokému spektru uživatelů využívat kvalitní sportovní zázemí a podporuje aktivní životní styl v komunitě.<sup>25</sup>

#### SPŠ a SOU Hranice

Tělocvična Střední průmyslové školy a Středního odborného učiliště Hranice je moderní zařízení, které poskytuje výborné podmínky pro sportovní a tělesné aktivity studentů i širší veřejnosti. Tělocvična disponuje parketovým povrchem a hygienickým zázemím. Tělocvična SPŠ a SOU Hranice je otevřena nejen během školního vyučování, ale také v odpoledních a večerních hodinách pro veřejnost.<sup>26</sup>

#### Dynamic fit Hranice (Koloseum)

Moderní tělocvična s kapacitou až 100 osob, nacházející se na adrese 1. máje 1901, 753 01 Hranice, nabízí širokou škálu fitness aktivit. Vybavení je nové a pravidelně udržované. Tělocvična je často navštěvována místními obyvateli všech věkových kategorií. Nachází se v blízkosti centra města, což značí snadnou dostupnost pro klienty.<sup>27</sup>

---

<sup>24</sup> Gymnázium Hranice, <https://gymnaziumhranice.cz/>

<sup>25</sup> Střední zdravotnická škola Hranice, <https://www.szs-hranice.cz/>

<sup>26</sup> SPŠ a SOU Hranice, <https://www.ssos.cz/>

<sup>27</sup> Dynamic fit Koloseum, <https://www.dynamic-fit.cz/>

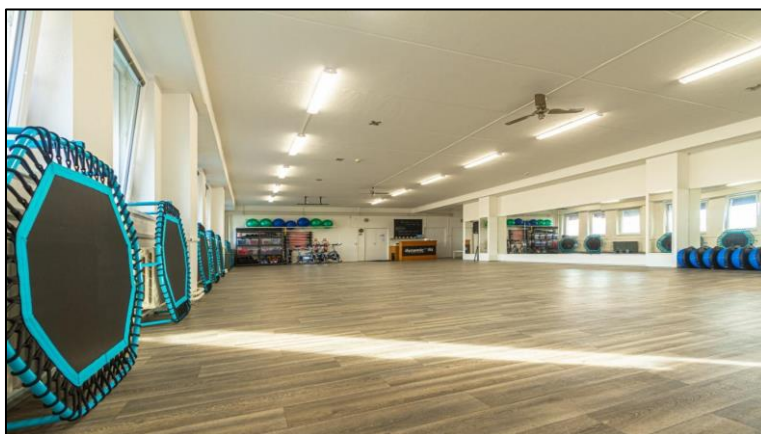

Obrázek 7 - Dynamic fit Hranice (Koloseum)<sup>28</sup>

#### Pohybové studio Blanka

Pohybové studio Blanka představuje moderní prostor, který vytváří podmínky pro na rozvoj tělesné kondice a zdravého životního stylu. Studio poskytuje zázemí pro různé pohybové aktivity, a to jak pro jednotlivce, tak pro menší skupiny. Zaměřuje se na cvičení podporující zlepšení flexibility, síly a celkové fyzické kondice, a nabízí také specializované doplňkové služby zaměřené na zdraví. Studio se specializuje na skupinové lekce, jako jsou tabata, TRX, trampolíny, SM systém, kruhový trénink, jóga, pilates, posilování a spinning, a zároveň nabízí individuální služby, včetně osobního tréninku, posilovny, Bars terapie, výživového poradenství a měření na InBody. Studio je navrženo tak, aby poskytovalo prostředí vhodné pro individuální nebo skupinové aktivity, přičemž jeho kapacita je přizpůsobena spíše menšímu počtu účastníků.<sup>29</sup>

#### BSS Club Drahotuše

Kromě venkovních sportovišť, která jsou uvedena v podkapitole 5.2 Venkovní infrastruktura, zahrnuje sportovní infrastruktura klubu také vnitřní prostory. Tyto prostory zahrnují horolezeckou stěnu, která je přizpůsobena pro trénink lezců na různých úrovních, od začátečníků až po pokročilé. Dále je zde k dispozici squashový kurt, vhodný jak pro rekreační, tak intenzivní hru. V rámci klubu je také menší posilovací koutek a fitness zóna zaměřená na ženy, která nabízí programy jako dietfitness, pilates a power jógu.<sup>30</sup>

#### Sports KOTELNA

Sport Kotelna je sportovní zařízení, které bylo vybudováno v prostorách původní kotelny, jež prošla rekonstrukcí v letech 2002-2003. Tento objekt nyní slouží jako centrum pro různé vnitřní sportovní aktivity. V rámci této infrastruktury se nachází prostorná posilovna, která je vybavena pro silový trénink a kondiční cvičení. Dále jsou k dispozici dva squashové kurty, které poskytují vhodné podmínky pro rekreační i soutěžní hru. V zařízení je také vyhrazený prostor pro hru badmintonu, což rozšiřuje možnosti sportovního využití v tomto komplexu.

<sup>28</sup> Dynamic fit Koloseum [https://ab69b12fad.clvaw-cdnwnd.com/f257feacebe06dd9974699beecf62d2/200000049-ab705ab707/MIC\\_3971.jpg?ph=ab69b12fad](https://ab69b12fad.clvaw-cdnwnd.com/f257feacebe06dd9974699beecf62d2/200000049-ab705ab707/MIC_3971.jpg?ph=ab69b12fad)

<sup>29</sup> Pohybové studio Blanka <https://www.studioblanka.cz/>

<sup>30</sup> BSS CLUB DRAHOTUŠE <https://www.bssclub.cz/kontakt.html>



## Sportovní haly

### Veřejné vlastnictví:

- Gymnázium Hranice
- SPŠ a SOU Hranice, Studentská

### Soukromé vlastnictví:

- HC Cement, s.r.o.
- Sportovní centrum Naparia o.p.s
- Slovan Hranice, z.s.

### Gymnázium Hranice

Sportovní hala se nachází na území Gymnázia Hranice. Jedná se o moderně vybavený prostor, který je klíčovým prvkem školní sportovní infrastruktury. Zmiňovaná sportovní hala disponuje moderním sportovním vybavením společně s kvalitním hygienickým zařízením. Hala je využívána pro veškeré halové sporty ale hlavně pro floorbalové ligové turnaje. Hala má rozměry 33 x 21 metrů a pojme zhruba 100 diváků.

### SPŠ a SOU Hranice, Studentská

Sportovní hala Střední průmyslové školy v Hranicích představuje moderní a dobře vybavený prostor, který je klíčovým prvkem sportovní infrastruktury školy. Tato hala je navržena tak, aby sloužila nejen studentům, ale i širší veřejnosti, a nabízí ideální podmínky pro širokou škálu sportovních a tělesných aktivit. Hala má rozměry 17 x 36 metrů a je vybavena parketovým povrchem, který je vhodný pro různé sporty a cvičení. Mezi hlavní aktivity, které lze v hale provozovat, patří badminton, basketbal, florbal, futsal, házená, nohejbal, volejbal, prostná gymnastika a skupinová cvičení. Zázemí sportovní haly je rovněž na vysoké úrovni. Tato kvalitní zázemí poskytují komfort a pohodlí pro všechny uživatele haly.<sup>31</sup>

### HC Cement, s.r.o.

Sportovní hala s kapacitou přibližně 500 osob, situovaná na Žáčkově ulici, 753 01 Hranice, je využívána pro házenou a další halové sporty. Hala je vybavena moderními šatnami a technickým zázemím. Nachází se na okraji města, avšak je dobře dostupná jak veřejnou dopravou, tak automobilem.<sup>32</sup>

### Sportovní centrum Naparia o.p.s.

Sportovní centrum Naparia je moderní multifunkční zařízení v Hranicích, které nabízí několik sportovních sálů a široké spektrum sportovních aktivit. Toto centrum je navrženo tak, aby uspokojilo potřeby sportovců všech úrovní a poskytlo vynikající zázemí pro různé sportovní a rekreační aktivity. Hlavní sportovní hala má kapacitu pro 300 diváků a je vybavena skyboxem, který umožňuje pořádání firemních akcí a společenských setkání. Tato hala je ideální pro velké sportovní události, jako jsou turnaje a soutěže v různých sportech, například basketbalu, judu, volejbalu nebo florbalu. Kromě hlavní haly nabízí Naparia specializované prostory pro badminton, fitness a judo. Badmintonová hala

<sup>31</sup> SPŠ a SOU Hranice, <https://spshranice.cz/>

<sup>32</sup> HC Cement, <http://www.handballhranice.cz/>

je vybavena kvalitními kurty, což umožňuje hráčům trénovat a soutěžit na profesionální úrovni. Fitness centrum je vybaveno moderními stroji a zařízením pro posilování a kardio cvičení, což poskytuje vynikající podmínky pro individuální i skupinové tréninky. Judo sál je navržen pro tréninky a soutěže v tomto bojovém umění a pravidelně hostí mezinárodní kempy a soutěže. Tento sál je vybaven speciálním povrchem a potřebným vybavením pro bezpečné a efektivní cvičení. Sportovní centrum Naparia také nabízí skupinové lekce různých sportů, což zahrnuje například aerobik, jógu, pilates a další fitness aktivity. Kromě toho jsou k dispozici wellness služby, které zahrnují saunu, masáže a další relaxační procedury, jež poskytují návštěvníkům možnost regenerace po náročném tréninku. Centrum je otevřeno od pondělí do neděle a poskytuje přístup ke kvalitnímu sportovnímu vybavení a profesionálním službám.<sup>33</sup>

#### Slovan Hranice

Tenisová hala s kapacitou přibližně 100 osob, nacházející se na adrese Žáčkova 2141, 75301 Hranice, je vybavena několika antukovými kurty a je využívána pro tréninky a turnaje. Hala je pravidelně udržována a navštěvována místními obyvateli všech věkových kategorií. Je situována ve sportovním komplexu na Žáčkově ulici, což zajišťuje snadný přístup pro sportovce.<sup>34</sup>



Obrázek 8 - Sportovní hala Slovan Hranice<sup>35</sup>

#### Plovárna Hranice

Plovárna Hranice je moderní vodní komplex, který nabízí široké spektrum vodních aktivit a služeb pro návštěvníky všech věkových kategorií. Komplex zahrnuje několik bazénů, včetně plaveckého bazénu s

<sup>33</sup> Sportovní centrum Naparia o.p.s., <https://napariasport.cz/>

<sup>34</sup> Slovan Hranice, <http://www.tenisteplce.cz/index.php/rezervace>

<sup>35</sup> Sportovní hala Slovan Hranice <https://infocentrum-hranice.cz/wp-content/uploads/2020/10/tenisova-hala.png>

drahami pro kondiční plavání, relaxačního bazénu s masážními tryskami a dětského bazénu s atrakcemi pro nejmenší. Plavecký bazén je ideální pro tréninky a sportovní aktivity, zatímco relaxační bazén poskytuje prostor pro odpočinek a regeneraci. Součástí plovárny jsou také sauny a wellness zóna, která nabízí saunu, páru a různé relaxační procedury. Tyto služby jsou ideální pro návštěvníky, kteří hledají odpočinek po náročném dni nebo tréninku. Pro aktivní návštěvníky jsou k dispozici také další sportovní zařízení, jako je fitness centrum s moderním vybavením. Fitness centrum umožňuje návštěvníkům kombinovat plavání s posilováním a kardio cvičením.<sup>36</sup>



Obrázek 9 - Plovárna Hranice<sup>37</sup>

<sup>36</sup> Plovárna Hranice, <https://plovarna-hranice.cz/>

<sup>37</sup> Plovárna Hranice <https://plovarna-hranice.cz/galerie> Citováno: 13. 08. 2024



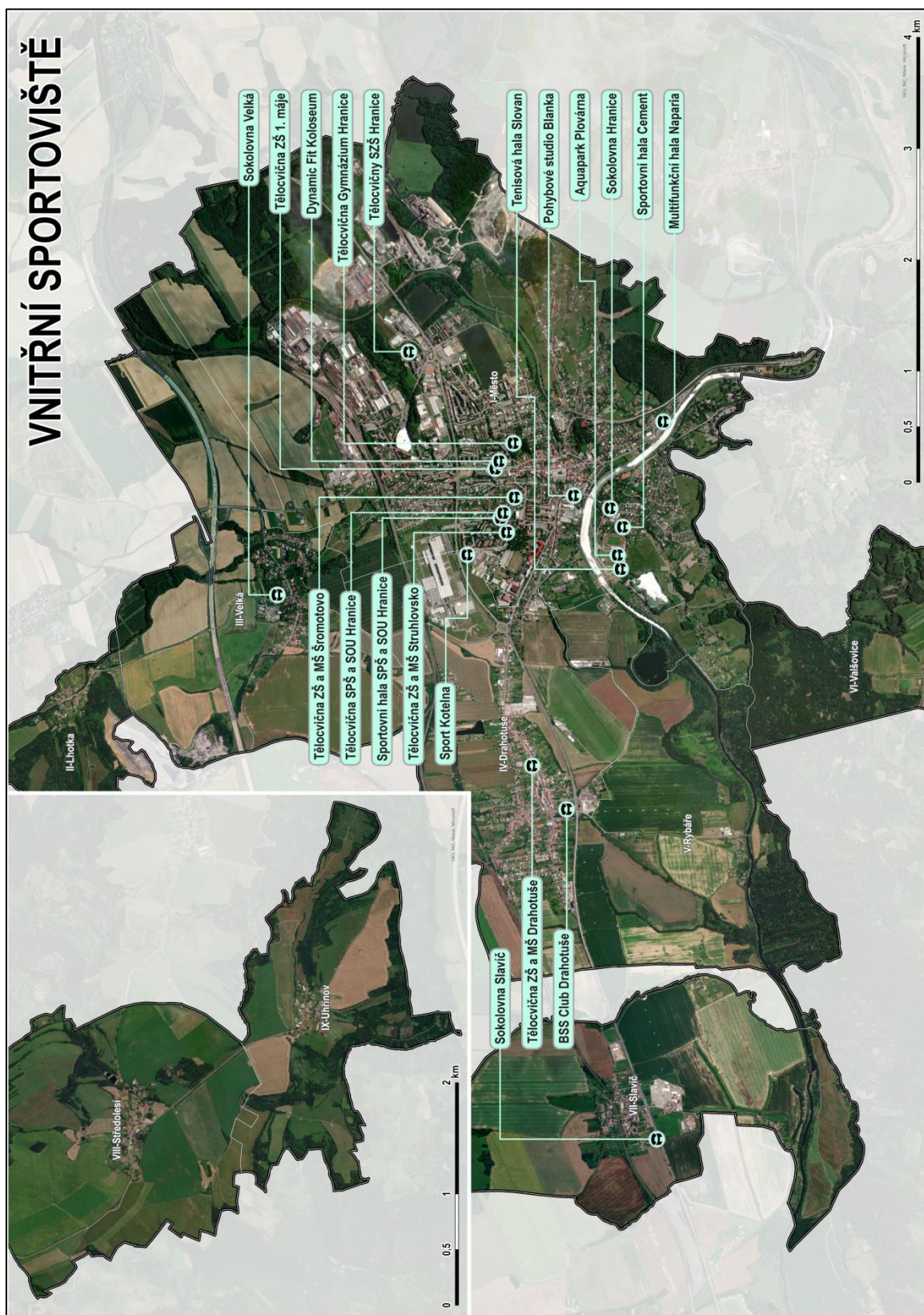

## 5.2 Venkovní infrastruktura

Venkovní sportoviště jsou specializovaná zařízení určená pro fyzické aktivity a sportování na čerstvém vzduchu. Mezi nejběžnější typy venkovních sportovišť patří workoutová hřiště, fotbalová hřiště, antukové kurty, víceúčelová hřiště, inline dráhy, dopravní hřiště a asfaltová hřiště. Správně navržená a udržovaná venkovní sportoviště přinášejí mnoho výhod, včetně zlepšení fyzické kondice, posílení sociálních vazeb a zvýšení kvality života. Investice do kvalitní sportovní infrastruktury je proto nezbytná pro udržitelný rozvoj zdravé a aktivní společnosti.

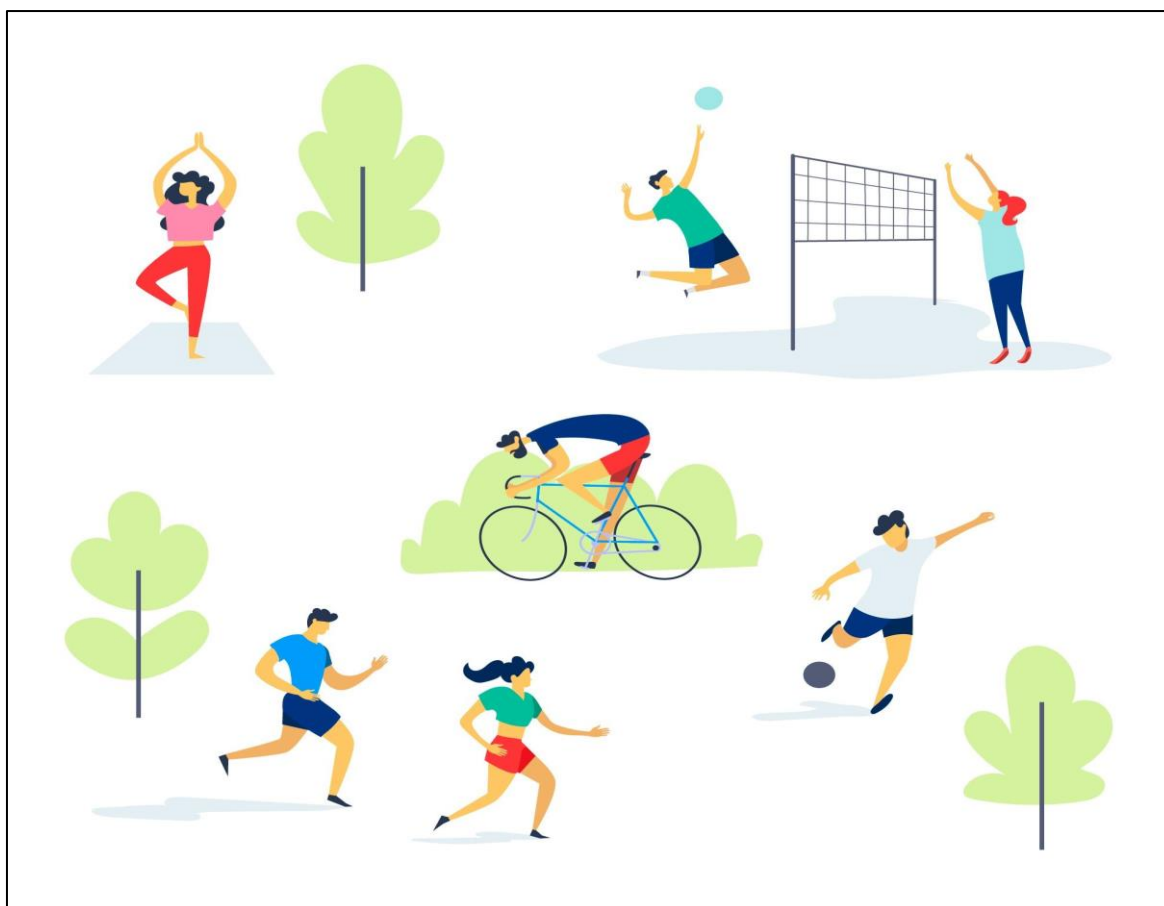

Obrázek 10 - Venkovní aktivity<sup>38</sup>

<sup>38</sup> Hand drawn people doing outdoor activities [https://www.freepik.com/free-vector/hand-drawn-people-doing-outdoor-activities\\_2565215.htm#fromView=image\\_search\\_similar&page=1&position=18&uuid=ab8d20b0-b9b0-46d6-974e-172c97090613](https://www.freepik.com/free-vector/hand-drawn-people-doing-outdoor-activities_2565215.htm#fromView=image_search_similar&page=1&position=18&uuid=ab8d20b0-b9b0-46d6-974e-172c97090613)

Tabulka 3 - Přehled outdoorových lokalit v městě Hranice<sup>39</sup>

Název provozovatele	Typ	Vlastník
<b>ZŠ Tř. 1. Máje, p.o.</b> (Tř. 1. máje 357, 753 01 Hranice)	Víceúčelové hřiště s umělým povrchem	Město Hranice
<b>ZŠ a MŠ Hranice, Šromotovo, p.o.</b> (Šromotovo náměstí 177, 753 01 Hranice)	Víceúčelové hřiště s umělým povrchem a atletickým oválem	Město Hranice
<b>ZŠ a MŠ Hranice, Šromotovo, p.o.</b> (Šromotovo náměstí 177, 753 01 Hranice)	Dopravní hřiště	Město Hranice
<b>ZŠ a MŠ Hranice, Struhlovsko, p.o.</b> (Struhlovsko 1795, 753 01 Hranice)	Víceúčelové hřiště s umělým povrchem	Město Hranice
<b>ZŠ a MŠ Hranice, p.o.</b> (Hranická 100, 753 61 Hranice IV - Drahotuše)	Víceúčelové hřiště s umělým povrchem	Město Hranice
<b>Dům Děti a mládeže Hranice, p.o.</b> (Galašova 1746, 75301 Hranice)	Víceúčelové hřiště s umělým povrchem	Město Hranice
<b>sídliště Kpt. Jaroše</b>	Víceúčelové hřiště s umělým povrchem	Město Hranice
<b>Cementářské sídliště</b>	Víceúčelové hřiště s umělým povrchem	Město Hranice
<b>Nádražní sídliště</b>	Víceúčelové hřiště s umělým povrchem	Město Hranice
<b>sídliště Nová</b>	Víceúčelové hřiště s umělým povrchem	Město Hranice
<b>sídliště Struhlovsko</b>	Víceúčelové hřiště s umělým povrchem	Město Hranice
<b>sídliště Sklený kopec</b>	Víceúčelové hřiště s umělým povrchem	Město Hranice
<b>sídliště Hromůvka</b>	Víceúčelové hřiště s umělým povrchem	Město Hranice
<b>sídliště Hromůvka</b>	Asfaltové hřiště	Město Hranice
<b>sídliště Rezkova</b>	Asfaltové hřiště	Město Hranice
<b>sídliště Jaselská</b>	Škvárové hřiště	Město Hranice
<b>sídliště Pod Nemocnicí</b>	Travnatá plocha - nevyužíváno	Město Hranice
<b>Tř. 1. Máje</b>	Travnatá plocha - nevyužíváno	Město Hranice
<b>Ulice Vrchlického – Mexiko u viaduktů</b>	Travnaté hřiště	Město Hranice
<b>Bezručova ulice – souběžně s tratí</b>	Zarostlá plocha - nevyužíváno	Město Hranice
<b>Skatepark, Žáčkova</b>	Skatepark	Město Hranice
<b>Inline hřiště, Žáčkova</b>	Inline hřiště	Město Hranice
<b>Bouldering, Žáčkova</b>	Lezecká stěna	Město Hranice

<sup>39</sup> Konceptce podpory tělovýchovy a sportu města Hranic na období 2019 až 2022 <https://www.mesto-hranice.cz/prilohy/koncepce-podpory-telovychovy-a-sportu-2023-2026-1>





<b>BMX Hranice</b>	BMX dráha	Město Hranice
<b>místní část Velká</b>	Víceúčelové hřiště s asfaltovým povrchem	Město Hranice
<b>místní část Slavíč</b>	Víceúčelové hřiště s umělým povrchem	Město Hranice
<b>místní část Středolesí</b>	Víceúčelové hřiště s umělým povrchem trávou	Město Hranice
<b>místní část Lhotka</b>	Víceúčelové hřiště s umělým povrchem	Město Hranice
<b>místní část Valšovice</b>	Víceúčelové hřiště s umělým povrchem a hřiště na petanque	Město Hranice
<b>Galašova</b>	Workoutové hřiště	Město Hranice
<b>Struhlovsko - Městské relaxační centrum</b>	Workoutové hřiště	Město Hranice
<b>Struhlovsko - u školního hřiště</b>	Workoutové hřiště	Město Hranice
<b>Struhlovsko - centrální hřiště</b>	Workoutové hřiště	Město Hranice
<b>Nová</b>	Workoutové hřiště	Město Hranice
<b>Park Sady Čs. legií</b>	Workoutové hřiště	Město Hranice
<b>sídliště Hromůvka</b>	Workoutové hřiště	Město Hranice
<b>SK Hranice, z.s.</b>	Atletický areál, fotbalové hřiště – travnaté + umělé	Soukromý
<b>FC Dukla Hranice, z.s.</b>	Fotbalové hřiště	Soukromý
<b>TJ Sokol Drahotuše, z.s.</b>	Fotbalové hřiště	Soukromý
<b>TK Drahotuše, z.s.</b>	Antukové kurty	Město Hranice
<b>Tondach Hranice</b>	Antukové kurty	Soukromý
<b>BSS Club Drahotuše</b>	Antukové kurty	Soukromý
<b>areál Stará střelnice</b>	Antukové kurty, umělá tráva	Soukromý
<b>Letní koupaliště Plovárna</b>	Koupaliště	Soukromý
<b>Sportovní veřejné vnitrostátní letiště Hranice</b>	Letiště	Soukromý

#### Antukové kurty

Antukové hřiště je oblíbený druh sportovní plochy, zejména pro tenis, ale vhodný i pro další sporty, jako jsou nohejbal a volejbal. Antukové hřiště je ideální pro sportovní vyžití a trénink, poskytuje vynikající podmínky pro hru a je oblíbené mezi amatérskými i profesionálními sportovci.

#### Veřejné vlastnictví:

- TK Drahotuše, z.s. (ve vlastnictví města Hranice)

#### Soukromé vlastnictví:

- Tondach Hranice
- BSS Club Drahotuše
- Areál Stará střelnice

### TK Drahotuše

Sportoviště TK Drahotuše, nacházející se v městské části Drahotuše ve městě Hranice, je specializované zařízení zaměřené na tenis. Tento tenisový klub nabízí kvalitní antukové kurty, které jsou ideální pro tréninky, rekreační hru i soutěže.<sup>40</sup>

### Tondach Hranice

Antukové kurty Tondach Hranice, nacházející se ve městě Hranice, jsou oblíbeným sportovním zařízením, které slouží sportovnímu klubu Tondach ale také široké veřejnosti. Tyto kurty jsou ideální pro tenis a nohejbal a pravidelně hostí tréninky a zápasy v těchto sportech. Kapacita kurtů umožňuje pohodlné využití až 20 osob současně.<sup>41</sup>



Obrázek 11 - Tondach hranice, antukové kurty<sup>42</sup>

### BSS Club Drahotuše

Sportoviště BSS Club Drahotuše, nacházející se v městské části Drahotuše, je multifunkční sportovní zařízení, které slouží jak místním obyvatelům, tak sportovním klubům. Toto sportoviště disponuje širokou škálou sportovišť pro celoroční využití. Jsou zde provozovány dva certifikované beachvolejbalové kurty s pískem z oblasti Střelče a antukový tenisový kurt. Kapacita sportoviště umožňuje současné využití přibližně 30 osob, což je ideální pro tréninky i rekreační sporty.<sup>43</sup>

### Stará Střelnice

Sportoviště Stará Střelnice, nacházející se ve městě Hranice, je historické a multifunkční zařízení, které nabízí široké možnosti sportovního a rekreačního využití. Toto sportoviště je oblíbené jak mezi místními obyvateli, tak mezi návštěvníky z okolí. Areál Staré střelnice zahrnuje víceúčelové hřiště,

---

<sup>40</sup> TK Drahotuše, <http://www.drahotuse.cz/zivot-v-obci/spolky#:~:text=Tenis%20Drahotu%C5%A1e,pe%C4%8Dliv%C4%9B%20star%C3%A1me%20v%20r%C3%A1mci%20brig%C3%A1d>.

<sup>41</sup> Tondach Hranice, <https://www.tenishranice.cz/>

<sup>42</sup> Tondach Hranice <https://infocentrum-hranice.cz/wp-content/uploads/2020/10/tenis-teplice.png>

<sup>43</sup> BSS Club Drahotuše, <https://www.bssclub.cz/>

kteří je vhodný pro sporty jako basketbal, volejbal, tenis a nohejbal. Kapacita sportoviště umožňuje současné využití přibližně 12 osob.<sup>44</sup>

#### Asfaltová hřiště

Asfaltová hřiště jsou všestranná sportovní plocha vhodná pro různé druhy sportů, jako jsou basketbal, volejbal, tenis, nohejbal a další týmové i individuální sporty. Povrch hřiště tvoří hladký asfalt, který poskytuje pevnou a rovnou hrací plochu. Tento typ povrchu je odolný vůči povětrnostním vlivům a vyžaduje minimální údržbu, což z něj činí ideální volbu pro veřejná sportoviště a školní hřiště. Asfaltový povrch umožňuje rychlý pohyb hráčů a dobrý odskok míčů, což přispívá ke kvalitnímu sportovnímu zážitku. Je vhodný pro intenzivní tréninky a zápasy, a díky své odolnosti je dlouhodobě udržitelný. Asfaltová hřiště jsou oblíbená nejen pro svou funkčnost, ale i pro svou dostupnost a univerzálnost, což z nich činí hodnotný prvek sportovní infrastruktury.

#### Veřejné vlastnictví:

- Sídliště Rezkova
- Sídliště Hromůvka

#### Rezkova

Hřiště Rezková je ideální pro sporty jako basketbal, volejbal, tenis, nohejbal a další týmové i individuální sporty. Kapacita hřiště umožňuje pohodlné využití až 12 osob současně, což je vhodné pro tréninky, rekreační hry i školní tělesnou výchovu.

#### Hromůvka

Kapacita hřiště umožňuje pohodlné využití pro přibližně 12 osob současně, což je vhodné pro tréninky, rekreační hry i školní tělesnou výchovu.

---

<sup>44</sup> Stará střelnice, <https://starastrelnice.cz/>



Obrázek 12 - Víceúčelové hřiště Hromůvka<sup>45</sup>

Atletický areál

Soukromé:

- SK Hranice

SK Hranice

Atletický areál SK Hranice ve městě Hranice je moderní sportovní zařízení určené pro různé atletické disciplíny. Disponuje běžeckou dráhou s tartanovým povrchem, který zajišťuje optimální trakci a tlumení nárazů, což přispívá k lepšímu výkonu sportovců a snižuje riziko zranění. Areál zahrnuje sektory pro skok do dálky, skok do výšky, vrh koulí, skok o tyči, hod kladivem a hod diskem, které jsou vybaveny speciálními povrchy a zařízeními.

Kapacita atletického areálu umožňuje pohodlné využití pro velké skupiny sportovců současně, což je ideální pro tréninkové skupiny, atletické závody, školní sportovní akce, hodiny TV škol, armády,

---

<sup>45</sup> Autor: Mgr. Petr Mladonický, Olomoucká aglomerace



hasičského sboru. Areál nabízí vynikající podmínky pro trénink i soutěže, jak pro amatéry, tak profesionály, a je pravidelně udržován, aby byla zajištěna vysoká kvalita a bezpečnost. I přes pravidelnou údržbu vyžaduje občasnou modernizaci a obnovu povrchů, zpravidla každých 8-10 let.<sup>46</sup>



Obrázek 13 - Atletický areál SK Hranice<sup>47</sup>

#### Dopravní hřiště

ZŠ a MŠ Hranice, Šromotovo, p.o.

Dopravní hřiště ZŠ a MŠ Hranice, Šromotovo, simuluje reálné dopravní prostředí s křižovatkami, přechody a značkami, kde děti bezpečně trénují pravidla silničního provozu. Žáci zde prakticky využívají teoretické znalosti a učí se správnému chování v provozu. Hřiště je vybaveno koly a koloběžkami pro efektivní výuku a jeho kapacita umožňuje využití většími skupinami dětí. Pravidelná údržba zajišťuje bezpečnost a funkčnost areálu, který občas potřebuje drobné opravy a modernizace.<sup>48</sup>



Obrázek 14 - Dopravní hřiště KROSS, Šromotovo<sup>49</sup>

<sup>46</sup> SK Hranice, <https://www.atletikahranice.cz/>

<sup>47</sup> Autor: Mgr. Petr Mladonický, Olomoucká aglomerace

<sup>48</sup> Dopravní hřiště Šromotovo, <https://www.zssromotovo.cz/dopravni-hriste>

<sup>49</sup> Dopravní hřiště Šromotovo Odkaz: [Obrázek](#) Citováno: 13. 08. 2024

## Fotbalová hřiště

### Soukromé vlastnictví:

- SK Hranice
- FC Dukla Hranice
- TJ Sokol Drahotuše

#### SK Hranice

Fotbalové hřiště SK Hranice je multifunkční sportovní zařízení s dvěma hlavními plochami – travnatým hřištěm a hřištěm s umělou trávou. Travnaté hřiště bylo vybudováno v roce 1957 a později vybaveno automatickým zavlažováním. Pravidelně se provádí údržba, včetně čištění a dosevu trávy. V roce 2022 bylo doplněno umělé osvětlení financované z dotací, které umožňuje celoroční využití. Rozměry hřiště jsou 105x60 metrů. Hřiště s umělou trávou bylo zmodernizováno v roce 2010 a je pravidelně kontrolováno pro zajištění kvality. V roce 2022 byla zahájena příprava na výměnu povrchu a modernizaci osvětlení na LED. Rozměry jsou rovněž 105x60 metrů. Hřiště poskytuje kvalitní podmínky pro sportovce i diváky a splňuje moderní standardy.<sup>50</sup>



Obrázek 15 - Tréninkové fotbalové hřiště SK Hranice<sup>51</sup>

#### FC Dukla Hranice

Fotbalové hřiště FC Dukla Hranice. Toto hřiště je vybaveno trávnickovým povrchem, který poskytuje optimální podmínky pro tréninky i soutěžní zápasy. Zázemí fotbalového hřiště FC Dukla Hranice zahrnuje šatny, sprchy a toalety pro hráče, stejně jako tribuny pro diváky. Tribuny umožňují divákům pohodlně sledovat zápasy, což podporuje komunitní život a sportovní akce ve městě.

#### TJ Sokol Drahotuše

Toto hřiště je vybaveno trávnickovým povrchem. Areál je otevřený veřejnosti a kvůli absenci kulturního domu se stává hřiště společenským a kulturním centrem.<sup>52</sup>

---

<sup>50</sup> Koncepce podpory tělovýchovy a sportu města Hranice, <https://www.mesto-hranice.cz/clanky/koncepce-podpory-telovychovy>

<sup>51</sup> Autor: Mgr. Petr Mladonický, Olomoucká aglomerace

<sup>52</sup> TJ Sokol Drahotuše, <http://www.drahotuse.cz/zivot-v-obci/spolky>



### Specializovaná hřiště

Specializovaná hřiště jsou navržena tak, aby poskytovala prostor pro specifické sportovní a rekreační aktivity. Mezi tato hřiště patří workoutová hřiště, in-line dráhy a skateparky. Každý z těchto typů hřišť má své unikátní vybavení a konstrukci, která podporuje různé formy fyzické aktivity a zábavy.

Workoutová hřiště jsou venkovní posilovny vybavené různými cvičebními prvky, které umožňují trénink vlastní vahou. Tato hřiště zahrnují hrazdy, bradla, žebřiny, lavice a další cvičební nástroje. Jsou ideální pro silový trénink, kondiční cvičení a rozvoj flexibility. Vhodná jsou jak pro jednotlivce, tak pro skupiny, a často jsou využívána pro komunitní fitness akce a tréninkové programy. Workoutová hřiště podporují fyzickou aktivitu a zdravý životní styl, jsou přístupná široké veřejnosti a nabízejí bezplatnou alternativu k tradičním posilovnám.

In-line dráhy jsou speciálně navržené trasy pro jízdu na kolečkových bruslích. Tyto dráhy mají hladký asfaltový povrch a často jsou vybaveny značkami a bezpečnostními prvky, jako jsou zábradlí a osvětlení. Jsou vhodné pro rekreační bruslení, kondiční trénink a trénink rychlostního bruslení. Mohou být využívány jednotlivci, rodinami i skupinami. In-line dráhy poskytují bezpečné a atraktivní prostředí pro jízdu na kolečkových bruslích, podporují aktivní trávení volného času a jsou oblíbené mezi lidmi všech věkových kategorií.

Skateparky jsou specializovaná hřiště navržená pro skateboarding, BMX a koloběžky. Jsou vybaveny různými překážkami, jako jsou rampy, zábradlí, schody a bazény. Skateparky umožňují provádění triků a skoků, jsou vhodné pro začátečníky i pokročilé jezdce a často se stávají místem setkávání mladých lidí a komunitních akcí. Podporují rozvoj dovedností v extrémních sportech, nabízejí bezpečné prostředí pro trénink a zábavu a přispívají k sociální interakci a komunitnímu životu.

#### Veřejné vlastnictví:

- Skatepark, Žáčkova
- Inline hřiště, Žáčkova
- Bouldering, Žáčkova
- BMX Hranice
- Workoutové hřiště - Sady ČS. Legií, Galašova, Struhlovsko, Nová, Hromůvka

#### Soukromé vlastnictví:

- Letní koupaliště Plovárna
- Sportovní veřejné vnitrostátní letiště Hranice

### Skatepark Žáčkova

Skatepark na Žáčkově ulici ve městě Hranice je specializované sportovní zařízení navržené pro skateboarding, BMX a jízdu na koloběžkách. Tento moderní skatepark poskytuje ideální podmínky pro trénink, rekreační jízdu i pořádání soutěží v extrémních sportech. Skatepark je vybaven různými překážkami, jako jsou rampy, zábradlí, schody a bazény, které umožňují provádění triků a skoků na vysoké úrovni. Tyto prvky jsou navrženy tak, aby vyhovovaly jak začátečníkům, tak pokročilým

jezdcům, což zajišťuje širokou dostupnost pro všechny úrovně dovedností. Kapacita skateparku umožňuje pohodlné využití pro větší skupiny sportovců současně.<sup>53</sup>



Obrázek 16 - Skatepark v Žáčkově ulici<sup>54</sup>

#### Inline hřiště, Žáčkova

Inline hřiště na Žáčkově ulici ve městě Hranice je specializované sportovní zařízení navržené pro jízdu na kolečkových bruslích. Toto moderní hřiště nabízí hladký asfaltový povrch, který poskytuje optimální podmínky pro bezpečnou a pohodlnou jízdu. Kapacita inline hřiště umožňuje pohodlné využití pro jednotlivce i skupiny, což je ideální pro rekreační bruslení, kondiční trénink a různé sportovní akce. Hřiště je vybaveno značkami a bezpečnostními prvky, jako jsou zábradlí a osvětlení, které zajišťují bezpečnost a komfort pro všechny uživatele.<sup>55</sup>

#### Bouldering v Žáčkově ulici

Boulderingové sportoviště v Hranicích je specializované zařízení určené pro lezení bez použití lan a postrojů. Toto moderní sportoviště nabízí ideální podmínky pro trénink, rekreační lezení i soutěžení v boulderingových disciplínách. Sportoviště je vybaveno různými lezeckými stěnami a překážkami, které umožňují lezení na různých úrovních obtížnosti. Povrch stěn je navržen tak, aby vyhovoval jak začátečníkům, tak pokročilým lezcům, což zajišťuje širokou dostupnost pro všechny úrovně

---

<sup>53</sup> Koncepte podpory tělovýchovy a sportu města Hranice, <https://www.mesto-hranice.cz/clanky/koncepce-podpory-telovychovy>

<sup>54</sup> Autor: Mgr. Petr Mladonický, Olomoucká aglomerace

<sup>55</sup> Koncepte podpory tělovýchovy a sportu města Hranice, <https://www.mesto-hranice.cz/clanky/koncepce-podpory-telovychovy>

dovedností. Měkké dopadové zóny a matrace jsou pravidelně udržovány, aby byla zajištěna bezpečnost a komfort pro všechny uživatele. Kapacita boulderingového sportoviště umožňuje pohodlné využití pro větší skupiny lezců současně, což je ideální pro komunitní akce, tréninky a soutěže. Sportoviště je pravidelně udržováno, aby byla zachována vysoká kvalita povrchů a bezpečnost pro všechny uživatele. Navzdory pravidelné údržbě občas vyžaduje drobné opravy a modernizace vybavení, aby bylo zajištěno jeho optimální fungování.<sup>56</sup>



Obrázek 17 - Bouldering v Žáčkově ulici<sup>57</sup>

#### BMX Hranice

Bikrosové sportoviště BMX Hranice, nacházející se ve městě Hranice, je specializované zařízení určené pro BMX cyklistiku. Toto moderní sportoviště nabízí ideální podmínky pro tréninky, rekreační jízdu a soutěžení v BMX disciplínách. Sportoviště je vybaveno různými překážkami a skoky, které umožňují provádění triků a skoků na vysoké úrovni. Trať je navržena tak, aby vyhovovala jak začátečníkům, tak pokročilým jezdcům, což zajišťuje širokou dostupnost pro všechny úrovně dovedností. Povrch tratě je pravidelně udržován, aby byla zajištěna bezpečnost a kvalita jízdy.<sup>58</sup>

---

<sup>56</sup> Koncepce podpory tělovýchovy a sportu města Hranice, <https://www.mesto-hranice.cz/clanky/koncepce-podpory-telovychovy>

<sup>57</sup> Autor: Mgr. Petr Mladonický, Olomoucká aglomerace

<sup>58</sup> Koncepce podpory tělovýchovy a sportu města Hranice, <https://www.mesto-hranice.cz/clanky/koncepce-podpory-telovychovy>

### Letní koupaliště Plovárna

Letní koupaliště Plovárna je oblíbené rekreační zařízení, které poskytuje ideální podmínky pro letní osvěžení a relaxaci. Toto koupaliště nabízí široké spektrum vodních atrakcí a služeb pro návštěvníky všech věkových kategorií. Plovárna zahrnuje několik bazénů, včetně velkého plaveckého bazénu, dětského bazénu a relaxačního bazénu s masážními tryskami. Dětský bazén je vybaven atrakcemi, které zajišťují zábavu pro nejmenší návštěvníky. Velký plavecký bazén poskytuje dostatečný prostor pro kondiční plavání a tréninky. Areál koupaliště je také vybaven beach volejbalovým hřištěm a dětským hřištěm s různými herními prvky, což umožňuje aktivní trávení volného času i mimo vodu. Pro komfort návštěvníků jsou k dispozici šatny, sprchy a toalety, stejně jako stánky s občerstvením, které nabízejí různé osvěžující nápoje a občerstvení. Letní koupaliště Plovárna je pravidelně udržováno, aby byla zajištěna čistota a bezpečnost pro všechny návštěvníky. Navzdory pravidelné údržbě občas vyžaduje drobné opravy a modernizace vybavení, aby byla zachována vysoká úroveň poskytovaných služeb.<sup>59</sup>

### Sportovní veřejné vnitrostátní letiště Hranice

Sportovní veřejné vnitrostátní letiště Hranice, známé také jako Aeroklub Hranice, je specializované sportovní zařízení poskytující široké spektrum leteckých aktivit. Toto letiště nabízí vynikající podmínky pro rekreační létání, výcvik pilotů a pořádání leteckých soutěží. Areál Aeroklubu Hranice zahrnuje několik vzletových a přistávacích drah, hangáry pro úschovu letadel a další nezbytnou infrastrukturu pro bezpečný provoz letadel. Letiště je vybaveno moderními navigačními a komunikačními systémy, které zajišťují bezpečnost a efektivní řízení letového provozu. Kapacita letiště umožňuje pohodlné využití pro větší počet letadel současně, což je ideální pro různé letecké aktivity a akce. Aeroklub Hranice pravidelně pořádá výcvikové kurzy pro nové piloty, rekreační lety a letecké soutěže. Letiště je také oblíbeným místem pro letecké modeláře a parašutisty, kteří zde nacházejí ideální podmínky pro svůj trénink a soutěže. Díky pravidelné údržbě a modernizaci vybavení letiště zůstává vynikajícím místem pro letecké aktivity všech druhů.<sup>60</sup>

### Workoutová hřiště

#### Veřejné vlastnictví:

- Galašova
- Struhlovsko, Městské relaxační centrum
- Struhlovsko, u školního hřiště
- Struhlovsko, centrální hřiště
- Nová ulice
- Park Sady Čs. legií
- Hromůvka

---

<sup>59</sup> Plovárna Hranice, <https://plovarna-hranice.cz/>

<sup>60</sup> Aeroklub Hranice, <http://www.aeroklubhranice.cz/>



Workoutová hřiště Galašova, Struhlovsko; Městské relaxační centrum, Struhlovsko; u školního hřiště, Struhlovsko; centrální hřiště, Nová ulice, Park Sady Čs. legií, Hromůvka, nacházející se ve městě Hranice, jsou moderní venkovní posilovny navržené pro trénink vlastní vahou. Tato specializovaná hřiště poskytují vynikající podmínky pro silový trénink, kondiční cvičení a rozvoj flexibility.

Workoutová hřiště jsou vybavena různými cvičebními prvky, jako jsou hrazdy, bradla, žebřiny, lavice a další posilovací nástroje. Tyto prvky umožňují širokou škálu cvičení zaměřených na posilování svalů celého těla. Workoutová hřiště jsou ideální jak pro jednotlivce, tak pro skupinové tréninky, a často jsou využívána pro komunitní fitness akce a tréninkové programy.



Obrázek 18 - Workoutové hřiště v Nové Ulici<sup>61</sup>

Kapacita workoutových hřišť umožňuje pohodlné využití pro větší počet cvičenců současně, což podporuje sociální interakci a motivaci mezi sportovci. Hřiště jsou pravidelně udržována, aby byla zajištěna bezpečnost a kvalita všech cvičebních prvků. Navzdory pravidelné údržbě občas vyžadují drobné opravy a modernizace vybavení, aby bylo zajištěno jejich optimální fungování.

---

<sup>61</sup> Autor: Mgr. Petr Mladonický, Olomoucká aglomerace

### Víceúčelová sportoviště/hřiště

Víceúčelová hřiště jsou univerzální sportovní plochy navržené pro širokou škálu sportovních a rekreačních aktivit. Tato hřiště jsou obvykle vybavena umělým povrchem, který je odolný a snadno udržitelný, což umožňuje jejich využití po celý rok. Víceúčelová hřiště umožňují provozovat různé sporty, jako jsou basketbal, volejbal, tenis, nohejbal a házená. Tento flexibilní design umožňuje rychlou změnu mezi jednotlivými sportovními aktivitami podle potřeb uživatelů. Vybavení hřišť zahrnuje branky, sítě, koše a další sportovní pomůcky, které zajišťují optimální podmínky pro hru. Zázemí víceúčelových hřišť obvykle zahrnuje šatny, sprchy a toalety pro hráče, stejně jako osvětlení, které umožňuje využití hřišť i večer. Tato hřiště jsou ideální pro školní tělesnou výchovu, komunitní sportovní akce a rekreační sporty. Víceúčelová hřiště podporují fyzickou aktivitu a zdravý životní styl, jsou přístupná široké veřejnosti a nabízejí kvalitní zázemí pro různé sportovní disciplíny. Tato hřiště jsou klíčovým prvkem sportovní infrastruktury, která zvyšuje atraktivitu měst a obcí pro sportovní vyžití obyvatel.

#### Veřejné vlastnictví:

- ZŠ Tř. 1. máje Hranice, p.o.
- ZŠ a MŠ Hranice, Šromotovo, p.o.
- ZŠ a MŠ Hranice, Struhlovsko, p.o.
- ZŠ a MŠ Hranice, Drahotuše, p.o.
- Dům dětí a mládeže Hranice, p.o.
- Sídliště Kpt. Jaroše
- Cementářské sídliště
- Nádražní ulice
- Sídliště Nová
- Sídliště Struhlovsko
- Ulice Sklený kopec
- Sídliště Hromůvka
- Ulice Jaselská
- Ulice pod Nemocnicí
- Ulice Vrchlického – Mexiko
- Místní část Velká
- Místní část Slavíč
- Místní část Středolesí
- Místní část Lhotka
- Místní část Valšovice

#### Soukromé vlastnictví:

- Velká
- Sokol Slavíč
- HC Cement, s.r.o.
- Sokol Hranice



Obrázek 19 - Víceúčelové hřiště Struhlovsko<sup>62</sup>



Obrázek 20 - Víceúčelové hřiště Struhlovsko<sup>63</sup>

---

<sup>62</sup> Autor: Mgr. Petr Mladonický, Olomoucká aglomerace

<sup>63</sup> Autor: Mgr. Petr Mladonický, Olomoucká aglomerace





## 6 GEOGRAFICKÉ HLEDISKO SPORTOVNÍ INFRASTRUKTURY

Níže zpracované analýzy znázorňují časovou dostupnost sportovišť obyvatelům města Hranice. Každé jednotlivé sportoviště je v přiložených mapách reprezentováno světle zeleným bodem, celkově pak bylo do analýz zahrnuto přesně 60 sportovišť, v nichž své zastoupení nejčastěji nalézají školní tělocvičny, školní hřiště či veřejná venkovní víceúčelová hřiště. Na Obr. 21 až 27 je znázorněna dostupnost sportovišť v měřítku celého města včetně místních částí. Pro získání detailního přehledu jsou tyto mapové výstupy doplněny rovněž o Tab. 5 až 10, jež vyobrazují zjištěné statistiky. Pro každé sportoviště bylo zjišťováno, zda se jedná o vnitřní (kryté) či venkovní sportoviště, zda je jeho vlastníkem město Hranice či jiné osoby, a zda je veřejnosti přístupné bez nutnosti rezervace a pronájmu. Cílem geografických analýz je zjistit, jaký podíl populace města bydlí v různých docházkových vzdálenostech k různým typům sportovišť. Tato analýza navazuje na principy zajišťování rovného přístupu ke sportu všem obyvatelům.

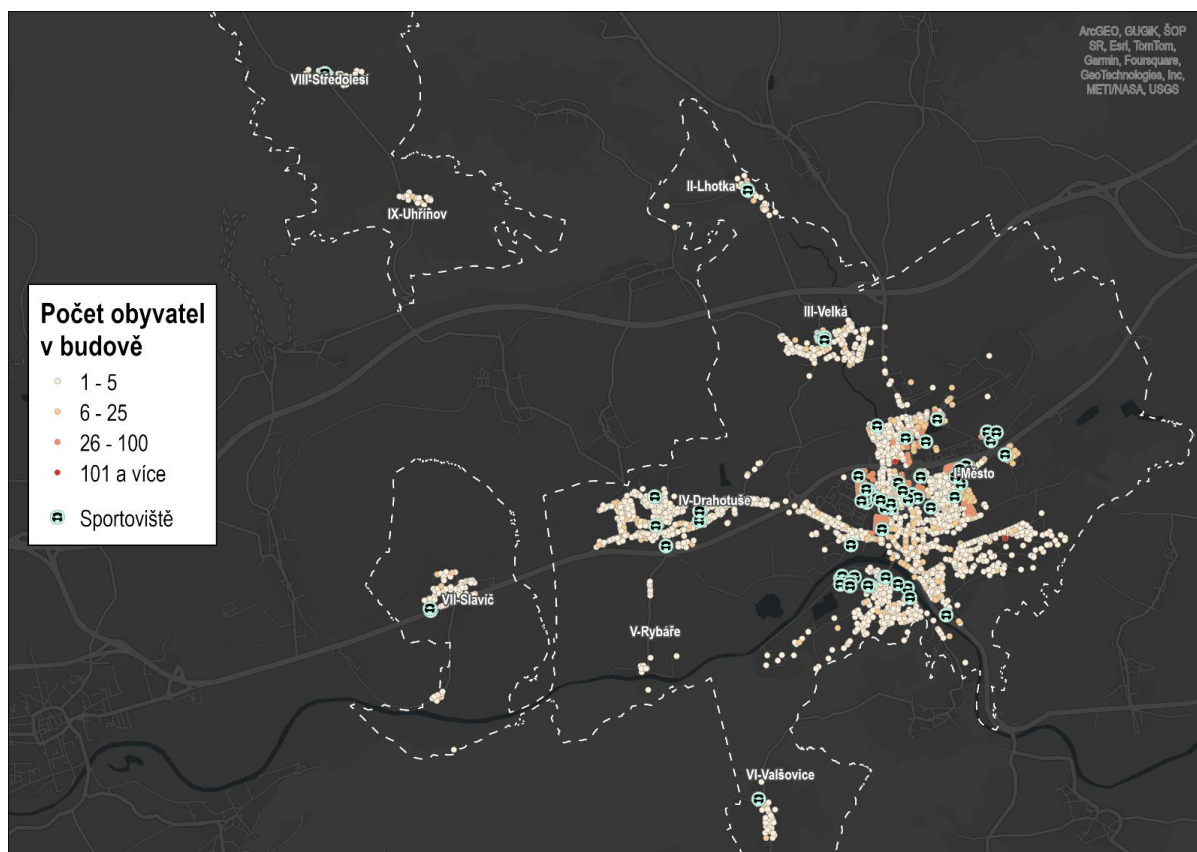

Obrázek 21 - Sportoviště a obývané budovy ve městě Hranice<sup>64</sup>

### 6.1 Dostupnost sportovišť ve městě Hranice

Dostupnost sportovišť je v rámci těchto síťových analýz v GIS měřena na základě několika zásadních vstupních složek. První z nich představuje aktuální síť komunikací (OpenStreetMap 2024<sup>65</sup>), která

<sup>64</sup> Podkladová data: ČSÚ (2023b), ArcČR (2016), ESRI (2024). Zpracování: Daniel Doležal.

<sup>65</sup> OpenStreetMap 2024 OPENSTREETMAP FOUNDATION. (2024): OpenStreetMap. Creative Commons Attribution-ShareAlike 2.0 [online]. [cit. 10-06-2024]. Dostupné z: <https://openstreetmap.org>

odpovídá skutečné situaci ve městě Hranice. Vzhledem k existenci odloučených místních částí města byly součástí sítě také komunikace v sousedních obcích. Druhou složkou je geografická poloha samotných sportovišť reprezentovaná body (vlastní zpracování) a třetí pak obývané budovy v Hranicích (ČSÚ 2023b<sup>66</sup>), díky nimž lze určovat, jak velká část populace disponuje blízkostí sportovišť v různých intervalech časové dostupnosti. Počty obyvatel v budovách jsou aktuální k 1. 4. 2023. Předpokladem pro tyto výpočty byla stanovena chůze rychlostí 5 km/h, která představuje běžnou hodnotu při pěším pohybu. Na Obr. 21 je znázorněna jednoduchá mapa představující lokalizaci všech 60 sportovišť zahrnutých do geografické analýzy.

#### Všechna sportoviště

Mapa na Obr. 22 ilustruje dostupnost všech zaznamenaných sportovišť na území města Hranice. Je zřejmé, že obyvatelé místní části I-Město disponují na většině území velmi dobrou dostupností sportovišť, jelikož dosažení nejbližšího sportoviště pěšky zpravidla netrvá déle než 5 či 10 minut. Situace je ovšem rozdílná v ostatních místních částech venkovského charakteru. Kromě Drahotuše se v každé z nich soustřeďuje jedno či více sportovišť do jediné lokality, výjimkou jsou pak Rybáře a Uhřetov, kde, přestože se jedná o velmi malá sídla (25, resp. 56 obyvatel při Sčítání lidu 2021), neexistuje žádné sportoviště. V rámci celého města Hranice má sportoviště do 10 minut k dispozici 93 % obyvatel (viz Tab. 4).

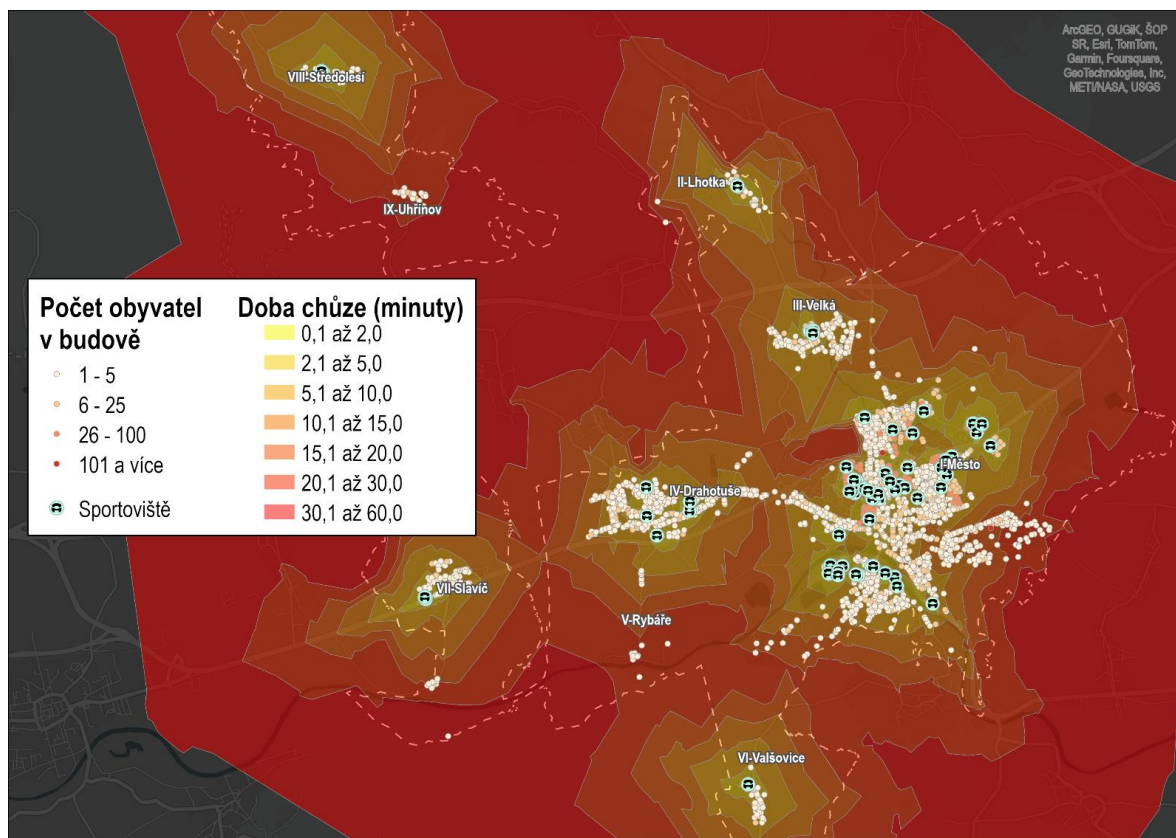

<sup>66</sup> ČSÚ 2023b: ČESKÝ STATISTICKÝ ÚŘAD. (2023): Budovy s číslem domovním a vchody (statistické budovy) - bod [online]. [cit. 10-06-2024]. Dostupné z: <https://csu.gov.cz/rso/budovy-s-cislem-domovnim-vchody-bod>

**Obrázek 22 - Intervaly časové dostupnosti všech sportovišť na území města Hranice<sup>67</sup>**
**Tabulka 4 - Časová vzdálenost nejbližšího sportoviště k bydlišti obyvatel<sup>68</sup>**

Dostupnost v minutách	Počet budov	Počet obyvatel	Podíl obyvatel na celkové populaci města (%)
0,1 až 2,0	263	5 985	33,1
2,1 až 5,0	1050	7 800	43,2
5,1 až 10,0	762	3 013	16,7
10,1 až 15,0	198	652	3,6
15,1 až 20,0	77	410	2,3
20,1 až 30,0	68	195	1,1
30,1 až 60,0	2	4	0,0

#### Vnitřní (krytá) sportoviště

Údaje na Obr. 23 a Tab. 5 ilustrují dostupnost vnitřních, krytých sportovišť. Z celkem 60 sportovišť v Hranicích je pouze 16 krytých, přičemž jen 3 leží mimo část I-Město. Kromě krytého aquaparku a sportovních hal Naparia, Cement a Slovan Hranice se jedná veskrze o tělocvičny přidružené ke školním zařízením či místním sokolským spolkům. Výrazně nižší dostupnost vnitřních sportovišť oproti venkovním souvisí s výrazně vyšší finanční náročností, co se výstavby a údržby týče. S tímto problémem souvisí také nutnost rezervace a úhrady pronájmů, a tak nebývá zvykem, že by vnitřní sportoviště byla obyvatelům k dispozici neomezeně a bezplatně.

<sup>67</sup> Podkladová data: ČSÚ (2023b), ArcČR (2016), ESRI (2024). Zpracování: Daniel Doležal.

<sup>68</sup> Zdroj: ČSÚ (2023b). Zpracování: Daniel Doležal.

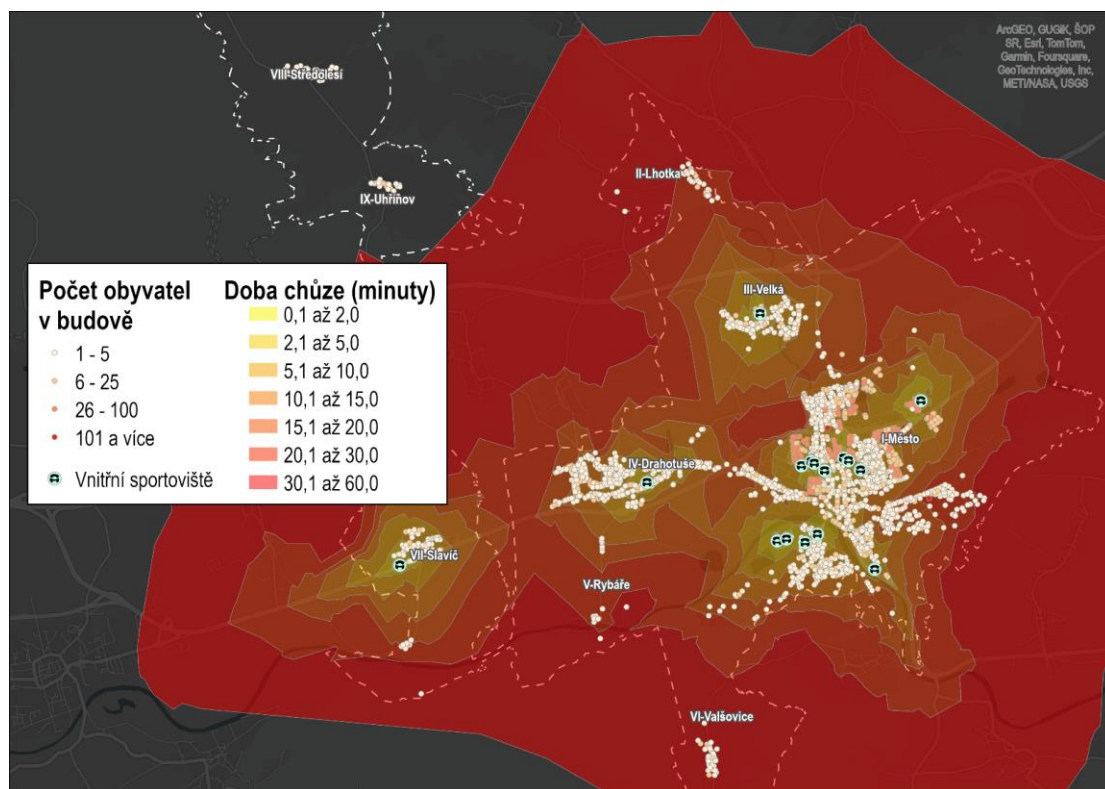

**Obrázek 23 - Intervaly časové dostupnosti vnitřních (krytých) sportovišť na území města Hranice<sup>69</sup>**

**Tabulka 5 - Časová vzdálenost nejbližšího vnitřního (krytého) sportoviště k bydlišti obyvatel<sup>70</sup>**

Dostupnost minutách	Počet budov	Počet obyvatel	Podíl obyvatel na celkové populaci města (%)
0,1 až 2,0	53	929	5,1
2,1 až 5,0	387	4 326	24,0
5,1 až 10,0	1079	8 291	45,9
10,1 až 15,0	530	3 124	17,3
15,1 až 20,0	178	607	3,4
20,1 až 30,0	99	490	2,7
30,1 až 60,0	53	179	1,0
60,1 a více	41	113	0,6

<sup>69</sup> Podkladová data: ČSÚ (2023b), ArcČR (2016), ESRI (2024). Zpracování: Daniel Doležal.

<sup>70</sup> Zdroj: ČSÚ (2023b). Zpracování: Daniel Doležal.



### Venkovní sportoviště

Do analýzy dostupnosti venkovních sportovišť bylo zahrnuto celkem 46 prvků. Z mapy na Obr. 24 a Tab. 6 je patrné, že právě venkovní sportoviště výrazně zasahují do analýz dostupnosti všech sportovišť, jelikož vykazují takřka totožné hodnoty obsloužené populace. Pro významnou část populace, která má nejbližší venkovní sportoviště vzdálené maximálně do 5 minut, představují zásadní roli víceúčelová hřiště s umělým povrchem na sídlištích, která přirozeně vykazují vyšší hustotu zalidnění. Obdobné platí také pro workoutová hřiště, která jsou veřejnosti rovněž dostupná neomezeně a bezplatně, a která jsou zpravidla situována poblíž zmíněných hřišť na sídlištích.

Dostupnost v minutách	Počet budov	Počet obyvatel	Podíl obyvatel na celkové populaci města (%)
0,1 až 2,0	241	5 810	32,2
2,1 až 5,0	1023	7 801	43,2
5,1 až 10,0	729	2 909	16,1
10,1 až 15,0	257	863	4,8
15,1 až 20,0	98	472	2,6
20,1 až 30,0	70	200	1,1
30,1 až 60,0	2	4	0,0

**Tabulka 6 - Časová vzdálenost nejbližšího venkovního sportoviště k bydlišti obyvatel<sup>71</sup>**

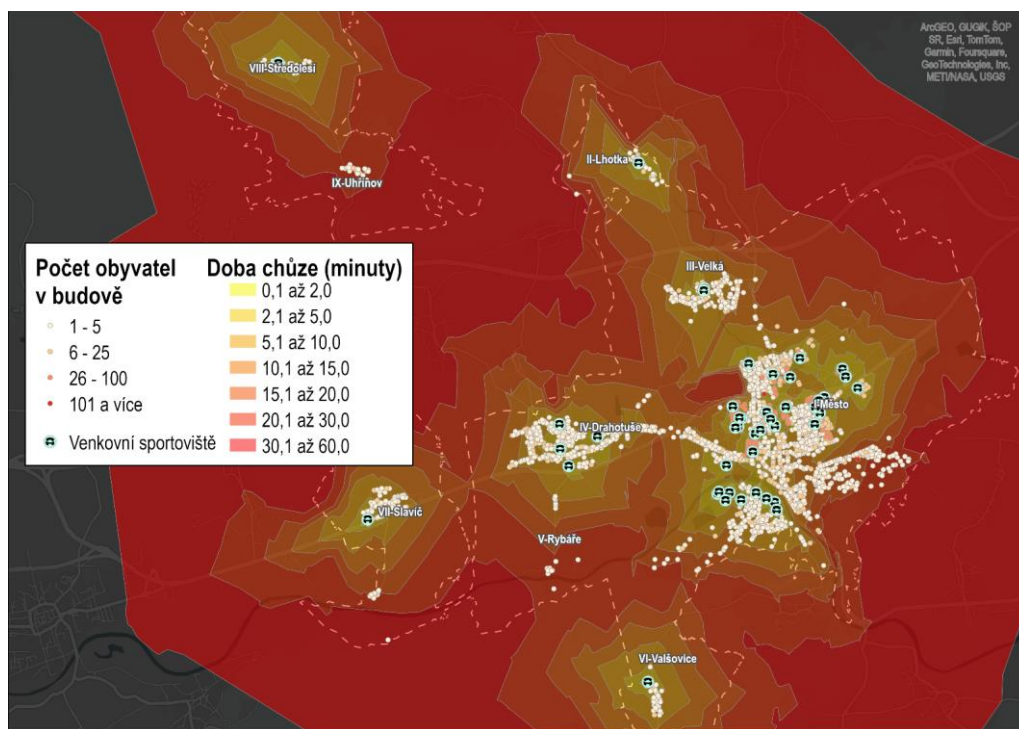

**Obrázek 24 - Intervaly časové dostupnosti venkovních sportovišť na území města Hranice<sup>72</sup>**

#### Sportoviště v majetku města

Mapa na Obr. 25 a Tab. 7 znázorňuje zjištěné hodnoty dostupnosti sportovišť v majetku města Hranice. Takto bylo vyhodnoceno celkem 37 sportovišť, převážně venkovního charakteru. V majetku města se nacházejí 4 tělocvičny, jež jsou součástí základních škol. Velkou většinu sportovišť v majetku města, vyjma těch spravovaných školními zařízeními, může veřejnost využívat neomezeně a bezplatně. Jedná se o již zmiňovaná víceúčelová či workoutová hřiště na sídlištích. Díky nim může přes 70 % obyvatel dorazit k nejbližšímu sportovišti v majetku města do 5 minut. Situace je naopak odlišná ve Slaviči, kde je jediným majitelem a zřizovatelem TJ Sokol Slavič. Analýzu může v tomto případě (vzhledem k blízkosti jiných sportovišť ovšem pouze velmi drobně) zkruslovat areál koupaliště, jehož majitelem de iure není město Hranice, nýbrž městská společnost Ekoltes Hranice, a. s., tedy technické služby.

**Tabulka 7 - Časová vzdálenost nejbližšího sportoviště v majetku města k bydlišti obyvatel<sup>73</sup>**

Dostupnost v minutách	Počet budov	Počet obyvatel	Podíl obyvatel na celkové populaci města (%)
0,1 až 2,0	213	5 832	32,3
2,1 až 5,0	837	7 046	39,0
5,1 až 10,0	723	2 853	15,8

<sup>71</sup> Zdroj: ČSÚ (2023b). Zpracování: Daniel Doležal.

<sup>72</sup> Podkladová data: ČSÚ (2023b), ArcCR (2016), ESRI (2024). Zpracování: Daniel Doležal.

<sup>73</sup> Zdroj: ČSÚ (2023b). Zpracování: Daniel Doležal.

10,1 až 15,0	357	1 241	6,9
15,1 až 20,0	147	647	3,6
20,1 až 30,0	62	171	0,9
30,1 až 60,0	81	69	1,5

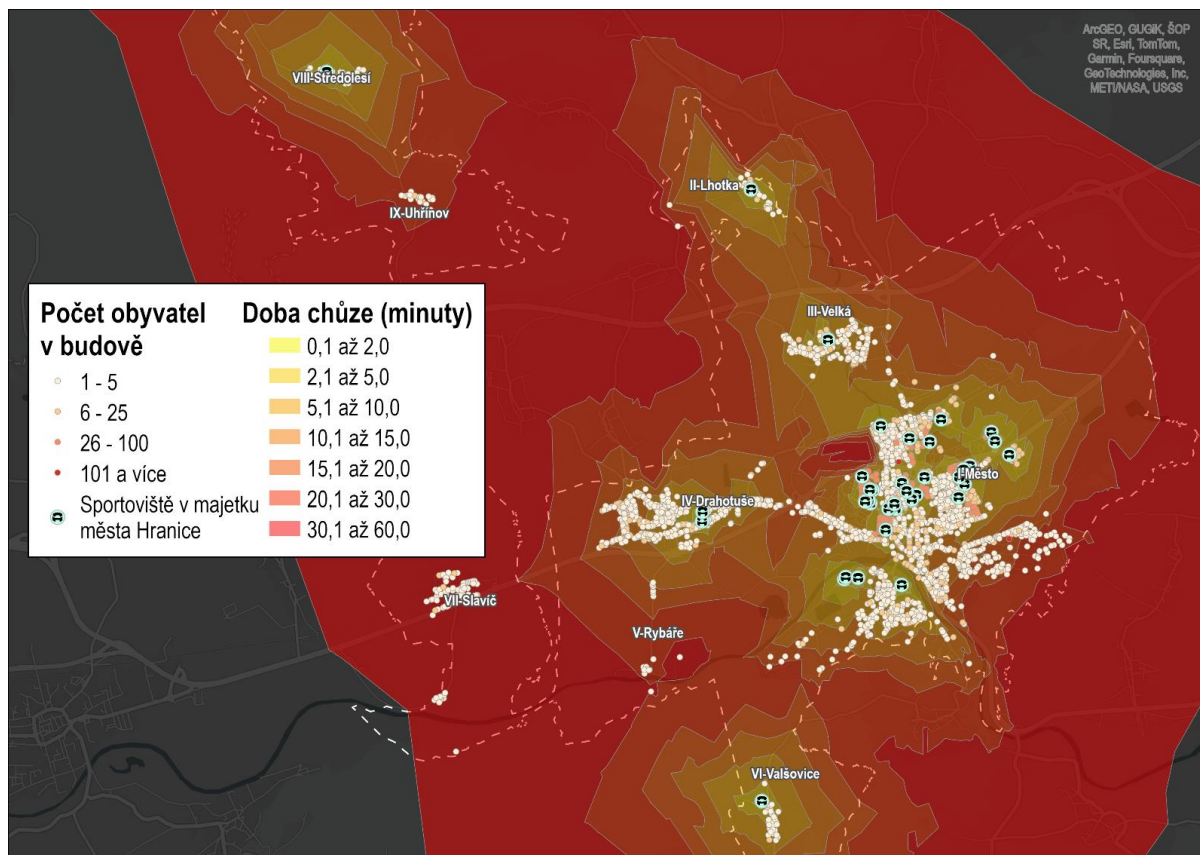

Obrázek 25 - Intervaly časové dostupnosti sportovišť v majetku města Hranice<sup>74</sup>

#### Sportoviště mimo majetek města

Následující podkapitola se věnuje sportovištím, jejichž majitelem jsou jiné fyzické či právnické osoby, než je město Hranice. Tito majitelé jsou v drtivé většině vedeni jako právnické osoby, nejčastěji se jedná o sokolské spolky či v případě sportovišť náležících ke středním školám Olomoucký kraj. Oproti předešlé analýze na s. 57 do této již zasahuje plavecký areál v majetku městské společnosti Ekoltes. Údaje na Obr. 26 a Tab. 8 opět znázorňují dostupnost jednotlivých sportovišť, kterých je v rámci této analýzy sledováno celkem 23.

<sup>74</sup> Podkladová data: ČSÚ (2023b), ArcČR (2016), ESRI (2024). Zpracování: Daniel Doležal.

Tabulka 8 - Časová vzdálenost nejbližšího sportoviště mimo majetek města k bydlišti obyvatel<sup>75</sup>

Dostupnost v minutách	Počet budov	Počet obyvatel	Podíl obyvatel na celkové populaci města (%)
0,1 až 2,0	53	29	5,1
2,1 až 5,0	387	4 326	24,0
5,1 až 10,0	1 079	8 291	45,9
10,1 až 15,0	530	3 124	17,3
15,1 až 20,0	178	607	3,4
20,1 až 30,0	99	490	2,7
30,1 až 60,0	53	179	1,0
60,1 a více	41	113	0,6

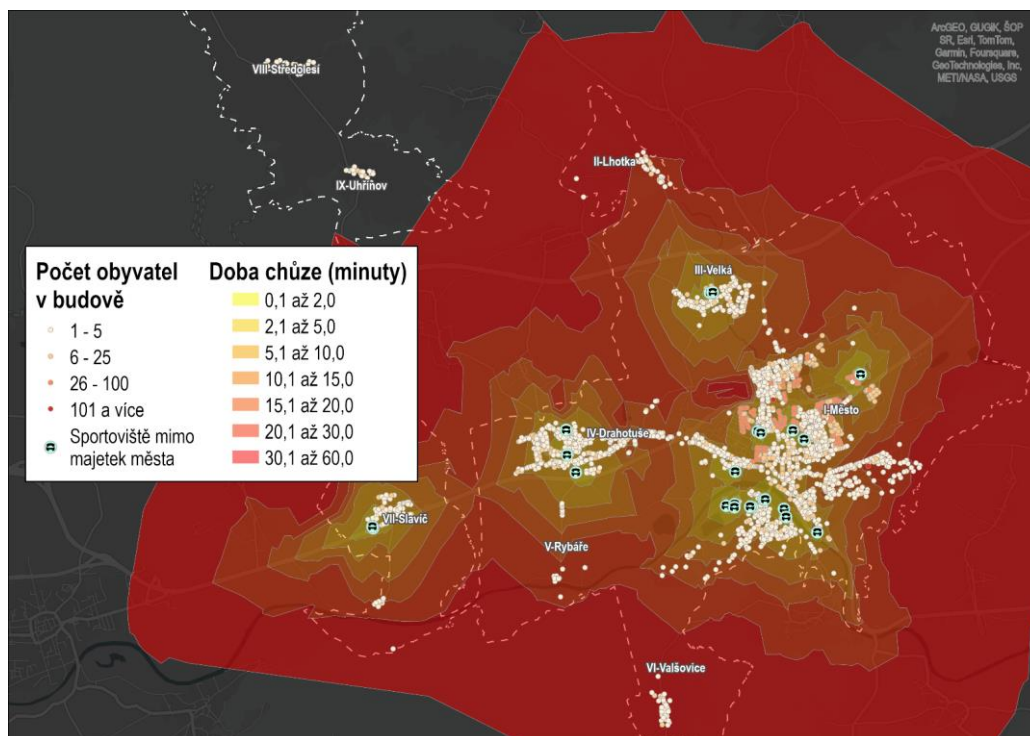

Obrázek 26 - Intervaly časové dostupnosti sportovišť mimo majetek města Hranice<sup>76</sup>

<sup>75</sup> Zdroj: ČSÚ (2023b). Zpracování: Daniel Doležal.

<sup>76</sup> Podkladová data: ČSÚ (2023b), ArcČR (2016), ESRI (2024). Zpracování: Daniel Doležal.



### Veřejně přístupná (bezplatná) sportoviště

V poslední geografické analýze byla zahrnuta sportoviště, jež může veřejnost využívat bezplatně. Jedná se tedy o místa, která jsou (zpravidla od jara do podzimu) zpřístupněna veřejnosti bez nutnosti předchozí rezervace či hrazení pronájmu daných ploch. Celkově se jedná o 28 sportovišť, jejichž majitelem a provozovatelem je v naprosté většině město Hranice. Jedná se například o víceúčelová hřiště s umělým povrchem na sídlištích, starší asfaltová či škvárová hřiště nebo workoutová hřiště. Z Obr. 27 a Tab. 9 je patrné, že bezplatně přístupná sportoviště už vykazují oproti jiným skupinám nižší dostupnost. Téměř desetina hranického obyvatelstva musí chůzí k takovému sportovišti urazit minimálně 30 minut. To je dáno absencí veřejně přístupných sportovišť v Drahotuších, Slavíči, Rybářích a Uhřínově.

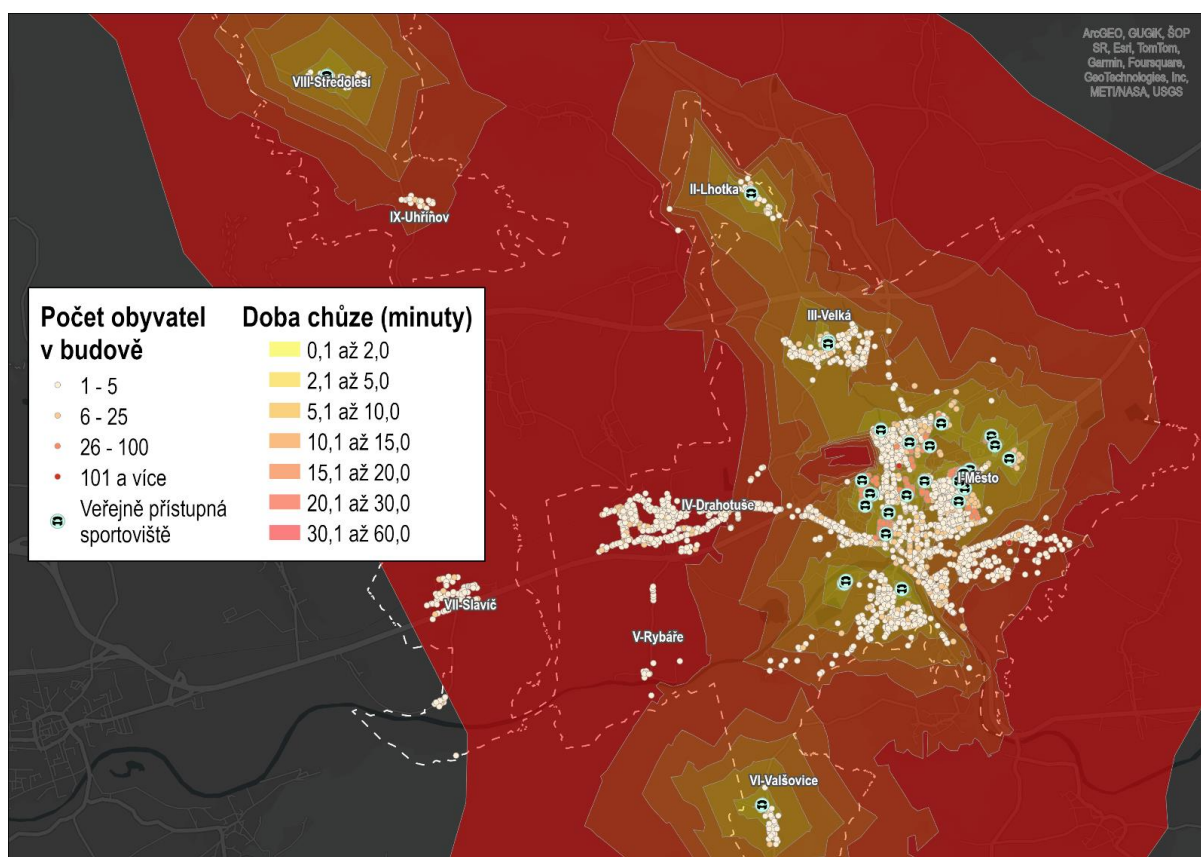

**Obrázek 27 - Intervaly časové dostupnosti veřejně přístupných (bezplatných) sportovišť na území města Hranice<sup>77</sup>**

**Tabulka 9 - Časová vzdálenost nejbližšího veřejně přístupného (bezplatného) sportoviště k bydlišti obyvatel<sup>78</sup>**

Dostupnost v minutách	Počet budov	Počet obyvatel	Podíl obyvatel na celkové populaci města (%)
-----------------------	-------------	----------------	--

<sup>77</sup> Podkladová data: ČSÚ (2023b), ArcČR (2016), ESRI (2024). Zpracování: Daniel Doležal.

<sup>78</sup> Zdroj: ČSÚ (2023b). Zpracování: Daniel Doležal.



0,1 až 2,0	190	5 545	30,7
2,1 až 5,0	731	6 618	36,6
5,1 až 10,0	590	2 731	15,1
10,1 až 15,0	252	870	4,8
15,1 až 20,0	106	488	2,7
20,1 až 30,0	107	315	1,7
30,1 až 60,0	434	1 460	8,1
60,1 a více	10	32	0,2

## 6.2 Závěry geografické analýzy

Následující podkapitola shrnuje hlavní zjištění plynoucí z provedených geografických analýz dostupnosti sportovišť na území města Hranice. Z celkem 60 sportovišť je alespoň jedno vzdálené do 5 minut chůze pro více než tři čtvrtiny hranické populace. Nízkou dostupnost pak v tomto ohledu vykazují části V-Rybáře a IX-Uhřínov, které dohromady sice nečítají ani 100 obyvatel, ale také oblast za železniční tratí a stanicí Hranice na Moravě – město. Periferní lokalita Pod Hůrkou a její okolí vykazuje znaky rozptýlené zástavby rodinných domů s nízkou hustotou zalidnění, které často souvisejí se sníženou dostupností běžných služeb, sportovišť nevyjímaje. Přibližně 700 obyvatel z této lokality musí jít k nejbližšímu sportovišti přibližně 20 minut.

U vnitřních sportovišť je situace s dostupností přirozeně horší, možné příčiny (finanční náročnost na výstavbu a údržbu) byly již naznačeny na s. 52. Celkem 16 sportovišť, zpravidla tělocvičen a sokoloven, je do 5 minut chůze dostupných přibližně pouze třetině obyvatel, přičemž kromě samotného města disponují krytým sportovištěm už pouze části III-Velká, IV-Drahotuše a VII-Slavíč, kde sídlí místní sokolské spolky. Žádné z vnitřních sportovišť pak obyvatelům není přístupné bezplatně. Kromě zbylých místních částí jsou v tomto ohledu částečně znevýhodněni opět obyvatelé žijící v zástavbách rodinných domů – lokalita mezi CTParkem na východě a průmyslovým areálem (SSI Schäfer, BBC Bircher apod.) na západě, lokalita Pod Hůrkou.

Situace s venkovními sportovišti je vzhledem k jejich počtu (46) téměř identická s dostupností zjištěnou pro všechna sportoviště. Právě venkovní sportoviště geografickou analýzu dostupnosti ovlivňují největší měrou. Aby bylo zabráněno nežádoucímu zkreslení a nekorektní interpretaci, byla zjišťována také dostupnost sportovišť, jež (ne)jsou součástí majetku města, a také sportovišť, která jsou veřejnosti přístupná bezplatně. Právě tato nejlépe ilustrují disproporce v rovné dostupnosti sportovišť všem obyvatelům města Hranice, v jehož správě se zároveň nacházejí. Nevýhodnou pozici v tomto ohledu zauímají místní části IV-Drahotuše, V-Rybáře, VII-Slavíč a IX-Uhřínov, kde je sportování bez nutnosti vyřizování rezervace či úhrady poplatku nedostupné. Stejně jako v předešlých případech je patrné, že nízkou dostupnost vykazují také obyvatelé lokality Pod Hůrkou, pro něž nejbližší sportoviště představují hala Naparia či víceúčelové hřiště na Skleném kopci.

## 7 SPORTOVNÍ ORGANIZACE VE MĚSTĚ

Sportovní organizace ve městě Hranice představují důležitou součást komunitního života a hrají klíčovou roli v podpoře zdravého životního stylu, rozvoji talentů a sociální integraci všech věkových skupin. V rámci Plánu rozvoje sportu města Hranice 2025-2035 byla provedena podrobná analýza současného stavu sportovních oddílů a organizací, které ve městě působí. Celkový počet členů sportovních organizací v Hranicích dosahuje 2 887 osob. Z toho je 1 684 členů mládež, což představuje přibližně 58,4 % z celkového počtu, a 1 203 dospělých, tedy zhruba 41,6 %. Tento poměr svědčí o výrazném zaměření na podporu sportu mezi mladší generací, což je klíčový faktor pro udržitelnost a budoucí rozvoj sportovních aktivit ve městě.

Tabulka 10 - Přehled sportovních organizací v městě Hranice<sup>79</sup>

Název	Orientační počet členů mládež	Orientační počet členů dospělí	Celkem
<b>Tělocvičná jednota Sokol Hranice</b>	154	122	276
<b>FBC Hranice, z.s.</b>	193	37	230
<b>SK Hranice, z.s. - kopaná</b>	195	26	221
<b>Sk Hranice, z.s. – atletika</b>	133	78	211
<b>JUDO ŽELEZO Hranice</b>	165	41	206
<b>Aeroklub Hranice</b>	39	119	158
<b>Tělocvičná jednota Sokol Velká</b>	63	78	141
<b>TJ Cement Hranice</b>	84	57	141
<b>Tenis Tondach Hranice, z.s</b>	78	62	140
<b>Energy Judo Team, z.s.</b>	100	20	120
<b>TJ Sigma Hranice – turistika</b>	15	101	116
<b>Slovan Hranice, z.s.</b>	40	67	107
<b>Ski klub Hranice, spolek</b>	56	48	104

<sup>79</sup> Vlastní zpracování, MěÚ Hranice



<b>TJ Sigma Hranice – basketbal</b>	35	19	54
<b>Klub vodních sportů Hranice z.s. – rychlostní kanoistika</b>	24	28	52
<b>Horolezecký oddíl Hranice, z.s.</b>	22	29	51
<b>A-Klub Hranice</b>	32	18	50
<b>Taneční škola Batukáda</b>	42	8	50
<b>FC Dukla Hranice, z.s</b>	0	45	45
<b>Boomer's Gym Kickboxing, z.s.</b>	36	7	43
<b>TJ Sigma Hranice – stolní tenis</b>	19	22	41
<b>TJ Sigma Hranice – aerobik</b>	39	0	39
<b>TJ Sokol Slavíč</b>	39	0	39
<b>Klub rychlostní kanoistiky Slovan Hranice</b>	28	5	33
<b>Klub juda Hranice, z.s.</b>	0	27	27
<b>Modelářský klub p.s. SMČR</b>	0	27	27
<b>Sportovní klub Pétanque Hranice Valšovice</b>	0	25	25
<b>Triatlon klub Hranice – Rocktechnik triatlon, z.s.</b>	0	25	25
<b>Automotoklub Kemp Hranice p.s. UAMK – BMX team</b>	15	9	24
<b>Mažoretky Marcely Synkové, z.s.</b>	18	6	24
<b>BMX Dracing Team z.s</b>	13	8	21
<b>Klub vodních sportů Hranice z.s. – dračí sekce</b>	0	20	20
<b>Sbor dobrovolných hasičů Drahotuše</b>	0	12	12
<b>Sbor dobrovolných hasičů Hranice</b>	0	7	7

<b>TJ Sigma Hranice – cyklistika</b>	7	0	7
<b>Zátopek Lumír – plavecká škola</b>	0	0	0
<b>Celkem</b>	<b>1 684</b>	<b>1 203</b>	<b>2 887</b>

Největšími sportovními organizacemi v Hranicích, které mají více než 200 členů, jsou:

- Tělocvičná jednota Sokol Hranice s 276 členy, z nichž 154 tvoří mládež (55,8 %).
- FBC Hranice, z.s. s 230 členy, z toho 193 jsou mládež (83,9 %).
- SK Hranice, z.s. – kopaná s 221 členy, přičemž 195 jsou mládež (88,2 %).
- SK Hranice, z.s. – atletika s 211 členy, z nichž 133 jsou mládež (63 %).
- JUDO ŽELEZO Hranice s 206 členy, z toho 165 jsou mládež (80,1 %).

Sportovní disciplíny jsou ve městě Hranice široce rozmanité, přičemž nejvyšší počet registrovaných sportovců je v disciplíně SOKOL (volejbal, tanec, stolní tenis a další), kde je evidováno 456 sportovců. Dalšími významnými disciplínami jsou JUDO s 353 sportovci a FOTBAL s 266 sportovci.

Z analýzy vyplývá, že město Hranice klade důraz na podporu mládeže v oblasti sportu a že většina sportovních organizací má více než polovinu členů ve věkové kategorii mládeže. Tento trend je pozitivní pro budoucí rozvoj sportovních aktivit ve městě a pro udržení aktivního životního stylu mezi mladšími generacemi.

Závěrem lze konstatovat, že sportovní organizace v Hranicích vykazují vysokou míru účasti mládeže, což je v souladu s dlouhodobými strategickými cíli města v oblasti rozvoje sportu. Pro udržení tohoto trendu je důležité pokračovat v cílené podpoře těchto organizací, zajištění dostatečné sportovní infrastruktury a poskytování finančních a materiálních zdrojů, které umožní další růst a rozvoj sportovních aktivit ve městě.

Tento přístup je v souladu s cíli Plánu rozvoje sportu města Hranice 2025-2035, který si klade za cíl efektivní a udržitelný rozvoj sportu a sportovní infrastruktury s důrazem na zapojení co nejširšího spektra obyvatel, zejména dětí a mládeže.

## 8 FINANČNÍ ANALÝZA

Tato kapitola se zaměřuje na podrobnou analýzu financování sportovních aktivit a infrastruktury ve městě Hranice. Jejím cílem je přiblížit způsoby a principy, jimiž město Hranice alokuje a spravuje finanční prostředky určené na podporu sportu. Kapitola zahrnuje různé aspekty financování, včetně investičních a neinvestičních výdajů, dotací na provoz a rozvoj sportovních zařízení, a mimořádných finančních podpor. Detailně jsou popsány jednotlivé formy podpory, které město poskytuje sportovním klubům, organizacím a projektům, a je analyzován jejich dopad na celkový rozpočet města. Kapitola rovněž reflektuje dlouhodobé strategie a plány města v oblasti sportu, které přispívají k rozvoji sportovní infrastruktury a podpoře sportovních aktivit pro obyvatele Hranic. Kapitola o financování sportu nezahrnuje finanční prostředky vkládané do sportovních aktivit a zařízení vzdělávacích institucí na území města Hranic.

### 8.1 Nástroje podpory sportu na území Hranic

Cílem této kapitoly je důkladná analýza aktuálního stavu nabídky sportovních aktivit a sportovní infrastruktury ve městě Hranice. Předmětem této analýzy jsou sportovní spolky a sdružení aktivně působící v Hranicích, stejně jako sportovní infrastruktura v majetku města. Analýza zahrnuje také sportovní akce a události pořádané na území města. Rovněž jsou sledována sportovní zařízení spravovaná školami (příspěvkovými organizacemi) a soukromým sektorem. Cílem je zhodnotit současný stav a identifikovat možnosti pro další rozvoj sportovních aktivit v Hranicích.

#### Stát

V oblasti rozvoje sportu a sportovní infrastruktury se stát zapojuje především prostřednictvím vytváření legislativního rámce a poskytování materiální podpory. Tato podpora zahrnuje dotace do sportu, které lze rozdělit podle zdrojů financování na finanční prostředky z Evropských strukturálních a investičních fondů, které jsou přerozdělovány prostřednictvím operačních programů (dále jen „OP“), a dotace od různých ministerstev. Operační programy mají různorodé zaměření, což umožňuje financování široké škály projektů. V jednotlivých členských státech jsou OP nastaveny na základě Dohody o partnerství, která zajišťuje soulad strategií na regionální, národní i nadnárodní úrovni. Harmonizace požadavků z různých úrovní státní správy a samosprávy zajišťuje, že výzvy operačních programů odpovídají potřebám členských států a jejich regionů, což přispívá k jejich celkovému rozvoji, včetně oblasti sportu.

Kromě operačních programů jsou v České republice k dispozici také dotační programy z rozpočtu ministerstev, krajů, měst a svazků měst a obcí, které poskytují doplňkové finanční zdroje pro realizaci projektů. Výzvy k podání žádostí o dotace jsou vyhlašovány průběžně během programového období a řídí se předběžnými harmonogramy jednotlivých OP, což umožňuje plánování a předpokládání možností financování projektů. Dotace ze státního rozpočtu a resortních rozpočtů vycházejí ze zpracovaných strategií a koncepcí, jako je například „*Koncepce podpory sportu 2016-2025*“ (také jinak nazývaná „*SPORT 2025*“) na kterou bude navazovat střednědobý dokument „*Plán státní politiky ve sportu na období 2025-2030*“ (který ponese název „*SPORT 2030*“). Dne 16. 02. 2023 vydala Národní sportovní agentura pobídkové řízení pro program „*Erasmus+ Sport*“.



## SPORT 2025

Akční plán „SPORT 2025“ se zaměřuje na rozvoj sportu v České republice prostřednictvím osmi klíčových oblastí: rozvoj sportu pro všechny, podpora výkonnostních sportovců, školního a univerzitního sportu, zvyšování odbornosti, obnova sportovních zařízení, podpora handicapovaných sportovců, konkurenceschopnost sportovní reprezentace a komerční sport. Klíčovým cílem je obnova sportovní infrastruktury, která je zastaralá. Plán také zdůrazňuje potřebu nového zákona o sportu, který bude vycházet z analýzy dokončené do konce roku 2021. Další prioritou je výběr preferovaných sportů s největším potenciálem pro úspěch, inspirovaný přístupy Maďarska, Norska a Velké Británie. Plán také upravuje financování sportovních center a podporuje sport handicapovaných, výkonnostní sportovce a rozvoj pohybové gramotnosti od raného věku.<sup>80</sup>

## ERASMUS+ Sport

Erasmus+ Sport, spravovaný v ČR Domem zahraniční spolupráce, podporuje rozvoj amatérského sportu skrze mezinárodní výjezdy trenérů a pracovníků. Program jim umožňuje získat cenné zkušenosti a know-how, což přispívá k rozvoji jejich domovských organizací. Aktivita zahrnuje stínování a trénování v zahraničních organizacích, které zlepšují dovednosti a kompetence účastníků. Erasmus+ pokrývá náklady na realizaci projektů. Žádosti o mobilitu lze podávat do 20. února 2024. Erasmus+ mládež nabízí projekty zaměřené na neformální vzdělávání, včetně sportu, který podporuje mezinárodní spolupráci a překonávání bariér. Centralizované aktivity Erasmus+ Sport se zaměřují na sportovní aktivity a dobrovolnictví, řeší společenské problémy a podporují různé typy partnerství a projektů s granty od 30 000 do 450 000 eur. Pečlivé plánování a alokace zdrojů jsou klíčové pro efektivní implementaci a udržitelnost těchto aktivit.<sup>81</sup>

## Ministerstva

Podpora sportu v České republice je výsledkem spolupráce několika ministerstev, z nichž každé má specifickou roli v rozvoji a financování sportu. Ministerstvo školství, mládeže a tělovýchovy (MŠMT) se zaměřuje na tvorbu strategií a politik pro sport, financuje výstavbu a modernizaci sportovních zařízení a podporuje mládež prostřednictvím specializovaných programů. Ministerstvo zdravotnictví (MZD) podporuje sport jako prevenci civilizačních chorob a financuje výzkum v oblasti sportu a zdraví. Ministerstvo financí (MF) spravuje rozpočty pro sport a nabízí daňové úlevy pro investory ve sportu. Ministerstvo pro místní rozvoj (MMR) se soustředí na zlepšení sportovní infrastruktury na regionální úrovni a využívání evropských fondů. Ministerstvo vnitra (MV) zajišťuje bezpečnost při sportovních akcích a podporuje branně-sportovní aktivity. Ministerstvo průmyslu a obchodu (MPO) podporuje podniky investující do sportu a modernizaci sportovních technologií. Tento integrovaný přístup zajišťuje efektivní rozvoj sportu a udržitelnost sportovní infrastruktury v ČR.

## Kraj

Olomoucký kraj může významně přispět k rozvoji sportu v Hranicích prostřednictvím několika klíčových iniciativ. Jednou z hlavních oblastí je financování výstavby a modernizace sportovní infrastruktury, což zahrnuje rekonstrukci tělocvičen, hřišť a výstavbu nových sportovišť. Kraj může také podpořit místní sportovní kluby a organizace prostřednictvím grantů na provoz, nákup vybavení a organizaci

<sup>80</sup> Sport 2025, [https://nsa.gov.cz/wp-content/uploads/2021/02/Koncepce\\_podpory\\_sportu\\_verze-pro-tisk.docx](https://nsa.gov.cz/wp-content/uploads/2021/02/Koncepce_podpory_sportu_verze-pro-tisk.docx)

<sup>81</sup> ERASMUS + SPORT, <https://www.dzs.cz/program/erasmus/sport>

sportovních akcí. Důležitou součástí je školení trenérů a sportovních manažerů. Podpora mládežnického sportu zahrnuje financování programů pro mladé sportovce a spolupráci se školami na integraci sportu do výuky. Kraj může také organizovat regionální sportovní akce, které podpoří místní ekonomiku a přilákají účastníky i diváky. Kraj může propagovat zdravý životní styl prostřednictvím kampaní a spolupracovat s místními samosprávami a soukromým sektorem na společných sportovních projektech, což zahrnuje i získávání grantů z národních a evropských fondů. Tímto způsobem může Olomoucký kraj zlepšit sportovní infrastrukturu, podpořit sportovní organizace a aktivity, a tím zvýšit kvalitu života obyvatel Hranic.

#### Koncepce rozvoje tělovýchovy a sportu Olomouckého kraje pro období 2024–2028

Koncepce rozvoje tělovýchovy a sportu Olomouckého kraje pro období 2024–2028 je založena na požadavcích stanovených § 6 zákona č. 115/2001 Sb., o podpoře sportu, a zahrnuje změny provedené zákonem č. 49/2023 Sb., který novelizuje některé další zákony účinné od 1. dubna 2023. Tento strategický dokument vymezuje oblasti podpory sportu, stanovuje priority a opatření k zajištění dostupnosti sportovních zařízení pro občany Olomouckého kraje, včetně rozvoje školního, závodního a rekreačního sportu. Koncepce vychází z právních norem a metodických návodů k podpoře komplexního rozvoje sportu v České republice a akceptuje dokumenty Ministerstva školství, mládeže a tělovýchovy ČR, Českého olympijského výboru, České unie sportu a Evropské unie. Zaměřuje se na vytvoření podmínek pro široké spektrum sportovních aktivit a integraci sportu do každodenního života obyvatel kraje. Hlavními cíli Koncepce jsou modernizace a dostupnost sportovní infrastruktury, podpora sportu na všech úrovních od školního až po profesionální a rekreační, zajištění kvalifikovaných odborníků ve sportu a podpora jejich dalšího vzdělávání. V období 2018–2022 město Hranice získalo významné finanční prostředky na podporu sportu a tělovýchovy, což umožnilo nejen udržovat a provozovat stávající sportovní zařízení, ale také investovat do jejich modernizace a výstavby nových sportovišť. Celkově bylo na neinvestiční dotace poskytnuto 43 931 139 Kč a na investiční dotace 13 525 236 Kč. Tyto investice výrazně přispěly k rozvoji sportovní infrastruktury ve městě, což má pozitivní dopady na zdraví a pohodu obyvatel a podporuje sociální soudržnost a komunitní život, přičemž přináší dlouhodobé ekonomické a sociální benefity pro Hranice.<sup>82</sup>

**Tabulka 11 - Neinvestiční a investiční dotace pro obec Hranice v letech 2018–2022 (tis. Kč)<sup>83</sup>**

Neinvestiční	2018	2019	2020	2021	2022	CELKEM
Hranice	7 143,7	9 090,1	8 532,0	8 229,7	10 935,6	<b>43 931,1</b>

Investiční	2018	2019	2020	2021	2022	CELKEM
Hranice	461,0	1 000,0	2 864,2	2 000,0	7 200,0	<b>13 525,2</b>

<sup>82</sup> Koncepce rozvoje tělovýchovy a sportu Olomouckého kraje pro období 2024–2028, <https://www.olkraj.cz/download.html?id=116957>

<sup>83</sup> Koncepce rozvoje tělovýchovy a sportu Olomouckého kraje pro období 2024–2028, s. 94-95 <https://www.olkraj.cz/download.html?id=116957>

### Strategie rozvoje Olomouckého kraje 2020-2027

Klíčovým dokumentem pro rozvoj sportu na úrovni kraje je Strategie rozvoje Olomouckého kraje 2020-2027. Tento dokument stanovuje hlavní podmínky pro rozvoj výkonnostního sportu, včetně podpory dobudování špičkových sportovních areálů pro pořádání vrcholných republikových i mezinárodních akcí, podpory mládežnického, výkonnostního i vrcholového sportu a podpory spolků v oblasti tělovýchovy a sportu. Sport v kraji je na velmi dobré úrovni, což umožňuje investice do sportovní infrastruktury. Kraj trvale rozšiřuje sportovní vybavenost a podporuje sportovní aktivity prostřednictvím dotačních programů ve spolupráci s místními organizacemi a obcemi. Nicméně, kraji stále chybí multifunkční aréna pro sportovní a kulturní akce. Prioritou je zlepšení podmínek pro rozvoj sportu a volnočasových aktivit, což zahrnuje podporu sportovních akcí na všech úrovních, zahraniční spolupráci, modernizaci tělocvičen a další infrastruktury, aby byla připravena na pořádání mezinárodních vrcholových akcí. Důležitým prvkem je také využití školních areálů pro volnočasové aktivity všech občanů. Tato strategie je v souladu s národními i evropskými dokumenty, včetně Koncepce podpory sportu v České republice 2016–2025.

### Krajské dotační programy Olomouckého kraje

Olomoucký kraj každoročně vyhlašuje a aktualizuje řadu dotačních programů v souladu s prioritami krajské samosprávy a záměry Rady Olomouckého kraje. Zájemci o tyto dotace mohou získat informace na oficiálním webu kraje nebo na seminářích zaměřených na jednotlivé programy. Prostřednictvím těchto programů mohou žadatelé podávat žádosti o spolufinancování svých projektů. Od roku 2020 je proces žádostí elektronizován pro majitele datových schránek, což zjednodušuje administrativu. Výběr projektů k podpoře probíhá dle podmínek stanovených pro konkrétní program. Dotační programy pokrývají 15 různých oblastí, včetně kulturních a sportovních iniciativ, a jejich seznam byl v roce 2020 zveřejněn, což poskytuje přehled o dostupných možnostech financování. Tento přístup posiluje spolupráci mezi krajem a místními organizacemi, podporuje inovativní a udržitelné projekty a přispívá k rozvoji regionální infrastruktury a komunit.

### Program na podporu sportovní činnosti v Olomouckém kraji v roce 2020

- Program na podporu sportu v Olomouckém kraji v roce 2020 - Program na podporu volnočasových aktivit se zaměřením na tělovýchovu a rekreační sport v Olomouckém kraji v roce 2020.
- Program na podporu sportovní činnosti dětí a mládeže v Olomouckém kraji v roce 2020.
- Program na podporu handicapovaných sportovců v Olomouckém kraji v roce 2020.
- Program na podporu investičních akcí v oblasti sportu – provoz a údržba sportovních a tělovýchovných zařízení v Olomouckém kraji v roce 2020.
- Program na podporu výstavby a rekonstrukcí sportovních zařízení v obcích Olomouckého kraje v roce 2020.
- Víceletá podpora v oblasti sportu (program vyhlášený v roce 2019 s podporou do roku 2021).

### Vedení města

Vedení města Hranice si v souladu s Konceptí rozvoje tělovýchovy a sportu 2024–2028 klade za cíl podporovat sport na svém území, což je ukotveno ve Strategickém plánu rozvoje města Hranice 2020–2030. Tento plán definuje klíčové oblasti, které město plánuje v daném období realizovat. Odbor

školství, kultury a sportu městského úřadu je hlavním orgánem odpovědným za oblast sportu, který spolupracuje s tělovýchovnými jednotami, sportovními oddíly a školami na rozvoji sportovních aktivit a sportovišť ve městě. Podpora sportovních organizací je zajišťována prostřednictvím grantů, přímé podpory z rozpočtu města a malých dotací. Žádosti o podporu jsou zpracovávány odborem školství, kultury a sportu ve spolupráci s výborem sportu a volného času, který následně předává své doporučení Radě města nebo Zastupitelstvu. Správa a provoz sportovní infrastruktury v majetku města je zajišťována městským úřadem, který získává finance na provoz prostřednictvím neinvestičních transferů. Město také poskytuje provozní dotace sportovištím spravovaným sportovními organizacemi a financuje opravy z rozpočtu města. Plán rozvoje sportu na období 2024–2028 stanovuje prioritní oblasti, strategické cíle a opatření k zajištění lepší dostupnosti sportovních zařízení pro občany a návštěvníky města.

#### Sportovní organizace

Sportovní organizace v Hranicích představují významnou součást života obyvatel města a vytvářejí široké možnosti sportovních aktivit pro jeho obyvatele. V Konceptu podpory tělovýchovy a sportu od roku 2023 do roku 2026 je město Hranice finančně podporováno 36 sportovních klubů. Celková velikost členské základny těchto sportovních organizací na území Hranic představuje přibližně 5 900 aktivně sportujících osob. Lze však očekávat, že členské základny sportovních klubů, spolků a sdružení se budou překrývat, takže reálný počet těchto aktivních obyvatel je nižší.

Z výše uvedeného je zřejmé, že sportovní nabídka města, která je zajišťována těmito sportovními organizacemi, je velmi významná a vypovídá o nepostradatelné úloze spolkového sektoru v nabídce sportovních aktivit pro obyvatele města Hranice i celého přilehlého regionu.

#### Sportovní svazy

Sportovní svazy hrají klíčovou roli při financování sportovních aktivit a rozvoji infrastruktury ve městě Hranice. Mohou získávat finanční prostředky prostřednictvím grantů a dotací od státních, krajských i evropských institucí, které pak využijí na rozvoj sportovišť a podporu sportovních akcí. Úzká spolupráce s městskou radou je důležitá pro společné financování sportovních projektů, jako jsou sportovní haly nebo venkovní sportoviště. Soukromí sponzoři z řad místních firem představují další možnost financování, přičemž svazy jim mohou nabídnout reklamu na sportovních akcích. Organizace sportovních akcí navíc může generovat příjmy z vstupného a komerčních aktivit. Členské příspěvky a fundraising, včetně benefičních akcí a crowdfundingu, rovněž přispívají k financování sportu. Podpora mládeže a talentů je klíčová pro dlouhodobou udržitelnost sportu ve městě. Díky těmto aktivitám mohou sportovní svazy výrazně přispět k rozvoji sportovní infrastruktury a zlepšení sportovního života v Hranicích.

#### Soukromý sektor

Subjekty soukromého sektoru hrají klíčovou roli v rozvoji sportovních a volnočasových aktivit, zejména ve větších městech a regionálních centrech. V Hranicích, stejně jako v jiných městech, přinášejí komerční sportovní zařízení rozšířenou nabídku sportovních aktivit a relaxačních služeb, které jsou dostupné široké veřejnosti. Sportoviště provozovaná soukromými subjekty často poskytují podmínky pro neorganizované formy sportu, jako je fitness, a další rekreační služby.



Jednou z hlavních výhod soukromého sportovního sektoru je jeho flexibilita. Soukromé sportovní organizace dokáží rychle reagovat na změny a trendy ve sportovním průmyslu, a tím přizpůsobit svou nabídku aktuálním požadavkům. Tento dynamický přístup umožňuje rychlou adaptaci na nové sportovní aktivity a technologie, což přispívá k atraktivitě a rozmanitosti sportovní nabídky ve městě.

Kromě poskytování sportovních služeb hraje soukromý sektor také důležitou roli v oblasti sponzoringu. Mnohé sportovní kluby, spolky a sdružení v Hranicích závisí na podpoře silných ekonomických partnerů z řad soukromého sektoru. Tato spolupráce je klíčová pro udržení a rozvoj sportovních aktivit na vyšší výkonnostní úrovni. Naopak, absence silných sponzorů může představovat limitující faktor pro růst a rozvoj některých sportovních odvětví.

Soukromý sektor tedy významně přispívá k obohacení sportovního života ve městě nejen prostřednictvím nabídky různorodých sportovních aktivit, ale také podporou a sponzoringem sportovních klubů a organizací, čímž zajišťuje jejich dlouhodobou udržitelnost a rozvoj.

## Občané

Občané Hranic představují klíčový faktor v oblasti poptávky po sportovních aktivitách. Sport zde hraje významnou roli v každodenním životě, podporuje fyzickou zdatnost obyvatel a přispívá k jejich zdravému životnímu stylu. Z pohledu města je sport důležitým nástrojem pro zmenšování sociálních rozdílů, zejména pokud jsou pravidla sportovních organizací nastavena tak, aby byla přístupná všem obyvatelům bez ohledu na jejich finanční situaci.

Obec Hranice by měla aktivně finančně podporovat své občany v oblasti sportu, což může pomoci snižovat riziko sociálních nerovností, zvláště u sportů, které vyžadují vyšší finanční investice. Sport poskytuje obyvatelům nejen aktivní vyžití, ale také podporuje komunitní spolupráci a soudržnost. Sportovní zařízení a akce se stávají místem, kde se lidé mohou setkávat, sdílet zážitky a posilovat mezilidské vztahy.

Tímto způsobem sport přispívá k interkulturní výchově a integraci, což je pro komunitu nesmírně důležité. Význam sportu v Hranicích je tedy nejen v jeho zdravotních přínosech, ale také v jeho schopnosti podporovat sociální soudržnost a komunitní život, což přináší městu dlouhodobé ekonomické a sociální výhody.

## 8.2 Financování sportu městem Hranice

### 8.2.1 Principy financování sportu městem Hranice

Cílem finanční podpory města Hranice v oblasti sportu a tělovýchovy je zlepšení materiálních podmínek sportovních organizací a rozšíření nabídky sportovních aktivit. Rozvoj tělovýchovy a sportu je prioritou města, jelikož sportovní vyžití patří nejen mezi důležitou primární prevenci proti trestné činnosti, drogové závislosti a dalším negativním jevům, ale také přispívá k smysluplnému využití volného času, a především ke zvyšování fyzické kondice obyvatel.

Principy financování sportu a tělovýchovy ve městě Hranice jsou založeny na kombinaci legislativních požadavků a místních strategických dokumentů (viz Kapitola 3). Primárním zákonem, který upravuje finanční záležitosti obce, je zákon č. 128/2000 Sb., o obcích (obecní zřízení). Tento zákon stanoví základní postavení, činnost a hospodaření obcí, včetně tvorby a správy jejich rozpočtů. Umožňuje

obcím poskytovat dotace a příspěvky na sportovní a tělovýchovné aktivity a vytvářet rozpočty zahrnující výdaje na podporu sportu, kultury a dalších veřejně prospěšných aktivit.

Podrobnější pravidla pro hospodaření s finančními prostředky obcí stanovuje zákon č. 250/2000 Sb., o rozpočtových pravidlech územních rozpočtů. Tento zákon specifikuje postupy pro tvorbu, schvalování a změny rozpočtů, definice zásad hospodaření, sestavování střednědobých rozpočtových výhledů a mechanismy kontroly a auditu. Tento zákon doplňuje obecný rámec zákona o obcích a poskytuje detailní návod pro finanční řízení územních samospráv.

V oblasti podpory sportu a tělovýchovy se město Hranice řídí také zákonem č. 115/2001 Sb., o podpoře sportu. Tento zákon stanoví specifické povinnosti obcí v oblasti podpory sportu, včetně zabezpečení rozvoje sportu pro všechny, přípravy sportovních talentů, zajištění výstavby, rekonstrukce a údržby sportovních zařízení a poskytování finanční podpory sportu ze svého rozpočtu.

S ohledem na tyto zákony město Hranice vypracovalo několik strategických dokumentů, které specifikují konkrétní kroky a opatření pro podporu sportu. Mezi hlavní patří především strategický dokument města Hranice Program rozvoje města Hranic na roky 2020-2030 a jeho akční plán, který potvrzuje, že sportovní vyžití je prioritou města. Dále Konceptce podpory tělovýchovy a sportu města Hranice na období 2023-2026, která obsahuje analýzu současného stavu sportovišť a členské základny sportovních subjektů ve městě. V neposlední řadě, je nutné zmínit také Programové prohlášení zastupitelstva města Hranice pro období 2022-2026, které zahrnuje závazek modernizovat sportovní zařízení v základních a mateřských školách, transparentně využívat granty a příspěvky, navyšovat celkový objem příspěvků na činnost sportovních organizací a revitalizovat stávající sportoviště a dětská hřiště.

Dalšími významnými dokumenty, kterými se řídí finanční podpora sportu a tělovýchovy jsou Grantový program města Hranice (QI 61-01-10), schválený Zastupitelstvem města usnesením č. 24/2014 – ZM 2 ze dne 11. 12. 2014 ve znění pozdějších aktualizací a Zásady pro poskytování příspěvků z rozpočtu města (QI 61-01-09), schválených Zastupitelstvem města usnesením č. 24/2012 – ZM 2 ze dne 11. 12. 2014 ve znění pozdějších aktualizací.

Na základě výše uvedených legislativních požadavků a strategických dokumentů město Hranice využívá strukturu financování sportu a tělovýchovy, která zajišťuje podporu jak provozních, tak investičních aktivit. Následující část detailně popisuje jednotlivé komponenty financování, které tvoří základní strukturu podpory sportu ve městě.

#### **Základní struktura financování sportu a tělovýchovy na území města Hranice**

- 1. Výdaje na provozování sportovních zařízení města**
  - Provoz hřišť v majetku města
  - Příspěvek na provozování sportovních zařízení
  - Rozvojové projekty města
- 2. Dotace – podpora sportovních oddílů a akcí**
  - Dotace Grantový program (QI 61-01-10)
  - Dotace Příspěvky na celoroční činnost (QI 61-01-09)
  - Dotace z rozpočtu osadních výborů na činnost
  - Mimořádná dotace v průběhu roku
  - Sportovec roku

Porovnání způsobů finanční podpory sportu ve městě Hranice v letech 2021-2023 je podrobně rozebráno v následující tabulce. Financování města by se dalo rozdělit do dvou hlavních kategorií: Výdaje na provozování sportovních zařízení (kategorie 1) a Podpora sportovních oddílů a akcí (kategorie 2). Celkové výdaje na provozování sportovních zařízení (kategorie 1) činí 79 116 tis. Kč, což představuje 64 % z celkových výdajů na sport. Výdaje na podporu sportovních oddílů a akcí činí 44 417 tis. Kč, což představuje 36 % z celkových výdajů.

Tři největší položky financování jsou rozvojové projekty, které činí 44 398 tis. Kč, což je 35,9 % z celkových výdajů na sport. Dále příspěvek na provozování sportovních zařízení, který činí 26 204 tis. Kč, což je 21,2 % z celkových výdajů a mimořádné dotace v průběhu roku, které činí 20 092 tis. Kč, což je 16,3 % z celkových výdajů.

**Tabulka 12 - Přehled finanční podpory sportu ve městě Hranice za období 2021-2023 (v tis. Kč)<sup>84</sup>**

Druh finanční podpory	Výše finanční podpory			
	2021	2022	2023	Celkem
<b>1. Výdaje na provozování sportovních zařízení města</b>	<b>22 346</b>	<b>14 527</b>	<b>42 244</b>	<b>79 116</b>
Provoz hřišť v majetku města	2 135	2 802	3 577	8 514
Příspěvek na provozování sportovních zařízení	5 800	9 033	11 371	26 204
Rozvojové projekty	14 411	2 692	27 295	44 398
<b>2. Podpora sportovních oddílů a akcí</b>	<b>8 813</b>	<b>16 635</b>	<b>18 970</b>	<b>44 417</b>
Dotace Grantový program (QI 61-01-10)	0	1 400	1 412	2 812
Dotace Příspěvky na celoroční činnost (QI 61-01-09)	5 790	6 665	7 655	20 110
Dotace z rozpočtu osadních výborů na činnost	90	150	150	390
Mimořádné dotace v průběhu roku	2 634	8 107	9 350	20 092
Sportovec roku	299	312	403	1 014
<b>Výdaje na tělovýchovu celkem</b>	<b>31 159</b>	<b>31 161</b>	<b>61 214</b>	<b>123 534</b>

### 8.2.2 Výdaje na provozování sportovních zařízení města

#### Provoz hřišť v majetku města

Sportovní zařízení v majetku města Hranice zahrnují sídlištní víceúčelová sportoviště, dětská hřiště a workoutová hřiště, která jsou rozmístěna po celém městě. Dále sem zapadá také další sportovní infrastruktura, která zahrnuje in-line hřiště a skatepark (více viz [Kapitola 5](#)). Ačkoli náklady na tato zařízení tvoří 4 % z celkových výdajů města na sport, jejich význam pro komunitní život a dostupnost sportovních aktivit je nezanedbatelný. Údržba těchto sportovních zařízení spadá do kompetence odboru školství, kultury a tělovýchovy (sídlištní, in-line hřiště, skatepark) a odboru majetkového a právního (dětská, workoutová hřiště).

Většina sídlištních sportovišť byla od roku 1998 postupně rekonstruována, přičemž nekvalitní povrchy byly nahrazeny umělou trávou s pískovým zásypem nebo jinými kvalitními povrchy. Výstavba a údržba těchto sportovišť včetně in-line hřiště a skateparku je finančně náročná, proto je nutné zajistit jejich pravidelnou údržbu, čištění a dohled správců k zajištění jejich dlouhodobé životnosti. Náklady tedy

<sup>84</sup> Vlastní zpracování, MěÚ Hranice

zahrnují mzdy správců, kteří vykonávají dohled, zamykání a odemykání, hlášení škod a velkého nepořádku, a případnou malou údržbu a úklid u hřišť. Dále zahrnují každoroční pravidelnou odbornou údržbu povrchů, která zahrnuje výměnu písku, likvidaci mechu, odstranění plevelu u obrubníků, ochranný nástřik proti plísním a mechu, údržbu obvodových sítí a po dohodě s odborem školství, kultury a tělovýchovy také výměnu ochranných sítí. Každoročně je prováděna odborná technická kontrola všech hřišť, aby byla zajištěna jejich bezpečnost a funkčnost. Úklid každoročně provádí společnost EKOLTES Hranice a.s.

Dětská a workoutová hřiště ve městě Hranice jsou klíčovou součástí městské infrastruktury zaměřené na podporu zdravého životního stylu a aktivního trávení volného času obyvatel všech věkových skupin. Tato hřiště jsou rozmístěna strategicky po celém městě tak, aby byla snadno dostupná pro všechny obyvatele. Údržbu těchto hřišť zajišťuje odbor majetkový a právní městského úřadu, který provádí pravidelné kontroly a údržbové práce. Náklady na údržbu zahrnují opravy a výměnu poškozených herních prvků, čištění a pravidelnou údržbu povrchů, aby byla zajištěna maximální bezpečnost a funkčnost zařízení. Kromě toho jsou každoročně prováděny odborné technické kontroly, které zahrnují například revize hřišť a kontrolu herních prvků dle platných norem. Díky těmto opatřením jsou dětská a workoutová hřiště ve městě Hranice bezpečná a přispívají k rozvoji komunitního života a podpoře fyzické aktivity obyvatel.

#### Analýza financování provozu hřišť v majetku města

Finanční analýza provozu hřišť v majetku města Hranice ukazuje, že náklady na údržbu a provoz těchto hřišť jsou stabilně zvyšující se položkou v celkovém rozpočtu města na sport. V roce 2021 činily náklady na provoz městských hřišť 2 135 tis. Kč, což představovalo přibližně 6,9 % z celkových výdajů na sport (31 159 tis. Kč). V roce 2022 se tyto náklady zvýšily na 2 802 tis. Kč, což odpovídá 9 % z celkových sportovních výdajů (31 161 tis. Kč). V roce 2023 pak náklady dosáhly 3 577 tis. Kč, což tvoří 5,8 % z celkových výdajů na sport (61 214 tis. Kč). Celkově za období 2021–2023 činí výdaje na provoz hřišť v majetku města 8 514 tis. Kč, což je 6,9 % z celkového tříletého rozpočtu na sport (123 534 tis. Kč).

Finanční analýza nákladů na provoz dětských a workoutových hřišť spolu s provozem sídlištních hřišť v majetku města Hranice v období 2021 až 2023 ukazuje následující procentuální rozložení těchto výdajů: V roce 2021 činily celkové náklady 2 135 tis. Kč, z čehož na provoz dětských a workoutových hřišť připadlo 1 625 tis. Kč, což představuje 76,1 % z celkových výdajů, a na provoz sídlištních hřišť 510 tis. Kč, tedy 23,9 %. V roce 2022 se celkové náklady zvýšily na 2 802 tis. Kč, přičemž provoz dětských a workoutových hřišť stál 2 119 tis. Kč (75,6 %) a provoz sídlištních hřišť 683 tis. Kč (24,4 %). V roce 2023 dosáhly náklady 3 577 tis. Kč, z toho na provoz dětských a workoutových hřišť bylo vynaloženo 2 739 tis. Kč (76,5 %) a na provoz sídlištních hřišť 838 tis. Kč (23,5 %). Celkové výdaje za období 2021–2023 činily 8 514 tis. Kč, z čehož 6 483 tis. Kč bylo určeno na provoz dětských a workoutových hřišť (76,1 %) a 2 031 tis. Kč na provoz sídlištních hřišť (23,9 %).



Tabulka 13 - Výdaje na provoz hřišť v majetku města (v tis. Kč)<sup>85</sup>

Výdaj	2021	2022	2023	Celkem
Provoz dětských a workoutových hřišť	1 625	2 119	2 739	6 483
Provoz sídlištních hřišť v majetku města	510	683	838	2 031
Výdaje celkem	5 800	9 033	11 371	26 204

#### Příspěvek na provozování sportovních zařízení

Příspěvek na provozování sportovních zařízení zahrnuje náklady na areál na Žáčkově ulici, který je v majetku SK Hranice, Plovárna Hranice, jež je ve vlastnictví společnosti EKOLTES Hranice a.s. a areál ve Valšovicích pro pétanque. Areál ve Valšovicích je v majetku města Hranice, avšak jeho správu zajišťuje sportovní klub Pétanque Hranice VI – Valšovice. Financování sportovních zařízení je realizováno prostřednictvím žádosti o poskytnutí dotace a vyúčtování dotace roku předchozího. Poskytnutí této dotace není upraveno Zásadami o poskytování příspěvků z rozpočtu města a při jejím schvalování je postupováno dle zákona č. 128/2000 Sb., o obcích (obecní zřízení), ve znění pozdějších předpisů a zákona č. 250/2000 Sb., o rozpočtových pravidlech územních rozpočtů ve znění pozdějších předpisů. Níže je uveden popis těchto sportovních zařízení.

Areál provozovaný SK Hranice zahrnuje travnaté fotbalové hřiště, hřiště s umělým povrchem a atletický ovál, které jsou využívány jak sportovním klubem, tak místními základními a středními školami pro tělesnou výchovu a další sportovní akce. Sportovní areál je přístupný k využití zdarma. Město Hranice každoročně přispívá na provoz a údržbu tohoto areálu. Umělé povrchy na těchto sportovištích vyžadují finančně náročnější údržbu. O celkovou údržbu areálu se stará společnost EKOLTES Hranice a.s. Rekonstrukce sportovišť, jako je atletický ovál, fotbalové hřiště s umělým povrchem a travnaté hřiště, byly financovány z dotací Národní sportovní agentury, Olomouckého kraje a města Hranice. V roce 2022 sportovní klub získal dotace z Národní sportovní agentury, které umožnily rekonstrukci a modernizaci atletického oválu, včetně rozšíření atletických sektorů, přidání nových tartanových ploch a nástřiku nového povrchu (retoping). Rovněž bylo instalováno nové umělé osvětlení, což umožňuje delší využití sportovních ploch i v podzimních, zimních a jarních měsících.

Město Hranice významně podporuje krytý a venkovní bazén, které se nacházejí v těsné blízkosti stadionu SK Hranice na Žáčkově ulici. Krytý bazén, vybudovaný v roce 2006, a venkovní bazén se šatnami, dokončený v roce 2009, vznikly na místě bývalého venkovního bazénu z 90. let minulého století. Tento komplex, majetkem společnosti EKOLTES Hranice a.s., je provozován za finanční podpory města, což umožňuje návštěvníkům celoroční plavání a relaxaci, včetně využívání vodních atrakcí a tobogánu. Dopolední provoz zajišťuje Plavecká škola L. Zátópka, která poskytuje plavecký výcvik pro mateřské a základní školy. Financování zahrnuje účelovou dotaci města pokrývající provozní náklady, přizpůsobované aktuálním potřebám, což umožňuje udržovat vysokou kvalitu služeb. Město se také zapojuje do rozvojových projektů areálu, například v roce 2019 byla z participativního rozpočtu vybrána akce na vybudování beach volejbalového hřiště, realizovaná v letech 2020-2021.

<sup>85</sup> Vlastní zpracování, MěÚ Hranice

Areál ve Valšovicích, provozovaný SK Pétanque Hranice VI – Valšovice, je významným sportovním zařízením pro pétanque v Hranicích. Tento areál poskytuje kvalitní zázemí pro hráče i návštěvníky. Byl vybudován v roce 2005 a jeho výstavba byla financována z městského rozpočtu. Provozní náklady a údržba areálu jsou rovněž kryty městským rozpočtem, což umožňuje pravidelné pořádání turnajů a dalších sportovních akcí. Areál zahrnuje několik hřišť s kvalitním povrchem a odpovídajícím osvětlením, což umožňuje jeho celoroční využití.

#### Analýza financování sportovních zařízení

Tabulka níže poskytuje přehled o finanční podpoře pro sportovní zařízení v Hranicích v letech 2021 až 2023. Největší částka byla přidělena na provoz a údržbu plovárny Hranice, provozované společností EKOLTES Hranice a.s., kde v roce 2023 došlo k výraznému navýšení podpory na 7 791 tis. Kč oproti 6 613 tis. Kč v roce 2022 a 3 580 tis. Kč v roce 2021. Výdaje na provoz bazénu výrazně rostly každým rokem. Mezi lety 2021 a 2022 se zvýšily o 84,7 %, zatímco mezi lety 2022 a 2023 vzrostly o dalších 17,8 %. Toto navýšení odráží zvyšující se náklady na energie a inflaci. EKOLTES Hranice dostával od města ještě dotaci ve výši 100 000 Kč, která byla určena na plavecký výcvik hranických základních škol. Tato dotace byla v roce 2023 převedena přímo na hranické základní školy.

Podpora pro provoz stadionu SK Hranice se zvýšila z 2 140 Kč v roce 2021 na 2 340 Kč v roce 2022 a dále na 3 500 Kč v roce 2023. Výdaje na provoz stadionu také rostly, ale méně dramaticky než u bazénu. Mezi lety 2021 a 2022 vzrostly o 9,3 %, zatímco mezi lety 2022 a 2023 vzrostly o 49,6 %. Výrazné zvýšení v roce 2023 bylo způsobeno několika faktory. Především se jednalo o navýšení cen materiálů, prací a energií, které proběhlo v roce 2022. Navíc došlo ke zvýšení cen energií a ceníku společnosti EKOLTES a.s. o 30 % na rok 2023. Dalším faktorem byla zvýšená cena služeb od dodavatelských firem, které zajišťují regeneraci travnatých ploch, hnojení, pískování a rekultivační práce. V roce 2023 byla také hlavní travnatá plocha stadionu výrazněji využívána kvůli probíhající rekonstrukci umělé hrací plochy, což vedlo k vyšším nákladům na její údržbu.

Provoz areálu ve Valšovicích pro pétanque, spravovaný SK Pétanque Hranice VI – Valšovice, zůstává konstantní s roční podporou 80 000 Kč. Tato podpora zahrnuje základní údržbu a provozní náklady.

Mezi lety 2021 a 2022 vzrostly výdaje na provoz sportovních zařízení o 55,7 %, a mezi lety 2022 a 2023 vzrostly o 25,9 %. V roce 2021 činily celkové náklady 5 800 tis. Kč, což představovalo přibližně 18,6 % z celkových výdajů na sport (31 159 tis. Kč). V roce 2022 se tyto náklady zvýšily na 9 033 tis. Kč, což odpovídá 29 % z celkových sportovních výdajů (31 161 tis. Kč). V roce 2023 pak náklady dosáhly 11 371 tis. Kč, což tvoří 18,6 % z celkových výdajů na sport (61 214 tis. Kč). Celkově za období 2021–2023 činily výdaje na provoz sportovních zařízení 26 204 tis. Kč, což odpovídá 21,2 % z celkového tříletého rozpočtu na sport (123 534 tis. Kč).

**Tabulka 14 - Přehled příspěvku na provoz sportovních zařízení (v tis. Kč)<sup>86</sup>**

Příjemce podpory	2021	2022	2023	Celkem
<b>EKOLTES Hranice – provoz bazénu</b>	3 580	6 613	7 791	<b>17 984</b>

<sup>86</sup> Vlastní zpracování, MěÚ Hranice

<b>SK Hranice – provoz stadionu</b>	2 140	2 340	3 500	<b>7 980</b>
<b>SK Pétanque – provoz areálu Valšovice</b>	80	80	80	<b>240</b>
<b>Výdaje celkem</b>	<b>5 800</b>	<b>9 033</b>	<b>11 371</b>	<b>26 204</b>

#### Rozvojové projekty města Hranice

Rozvojové projekty města Hranice vycházejí především z Akčního plánu a zásobníku projektů pro období 2020–2030, který je přílohou strategického dokumentu Program rozvoje města Hranic na roky 2020–2030. Financování těchto projektů je závislé na schválení finančních prostředků v rozpočtu města a získání externích dotací. Náklady na tyto projekty jsou v jednotlivých případech předběžně odhadnuty a realizace je často podmíněna dostupností dotací. Město Hranice se zaměřuje na několik prioritních oblastí, včetně školství, sociální oblasti, podnikání, sportu a technické infrastruktury. V oblasti sportu se projekty zaměřují na aktivity zahrnující budování, modernizaci a rekonstrukci sportovní infrastruktury, jako jsou například výstavba nových tělocvičen, zimního stadionu, víceúčelových hřišť, skateparku či cyklostezek. Každý projekt má specifické cíle, očekávané náklady a časový rámec realizace. Realizace těchto projektů je klíčová pro zajištění kvalitního zázemí pro sportovní a volnočasové aktivity obyvatel města. Tyto rozvojové projekty odrážejí snahu města Hranice vytvořit kvalitní podmínky pro sportovní vyžití a volnočasové aktivity, čímž podporují zdravý životní styl obyvatel a zvyšují atraktivitu města pro nové obyvatele a návštěvníky.

#### Analýza financování rozvojových projektů města Hranice

Tabulka rozvojových projektů pro roky 2021 až 2023 ukazuje, že město Hranice se soustředí na několik klíčových projektů zaměřených na rozvoj sportovní infrastruktury a dalších volnočasových aktivit. Celkové výdaje na rozvojové projekty za toto období činily 44 398 tis. Kč. Mezi hlavní projekty patří:

- **Zimní stadion:** Výdaje na projektovou dokumentaci a stavební řízení jsou rozloženy do tří let, přičemž celkové náklady přesáhly 2 miliony Kč.
- **Skatepark:** Projekt dokončený v roce 2023 s celkovými náklady přesahujícími 6,7 milionu Kč, jedná se o významnou investici do infrastruktury pro mladé obyvatele.
- **Víceúčelové hřiště Hromůvka:** Projekt dokončen v roce 2023 s náklady přes 2 miliony Kč. Jedná se o jedno z největších sídlišť v Hranicích. Rekonstrukce, kterou provedla městská firma EKOLTES Hranice a.s., stála 1,9 milionu korun z městského rozpočtu a hřiště je vybaveno pro různé sporty, oploceno a obsahuje patřičné vybavení jako branky, koše a kůly.
- **Sportovní areál Žáčkova cykloboxy:** Projekt připravován v roce 2023 a zrealizován 2024.
- **Víceúčelové hřiště Mexico:** Příprava projektu. Samotný projekt byl nakonec zastaven z důvodu umístění v záplavové oblasti.
- **Investiční výdaje na výstavbu cyklostezek:** V roce 2023 dosáhly téměř 17,7 milionů Kč, což reflektuje vysokou prioritu města na podporu cyklodopravy. Výdaje zahrnují také náklady na opravy, údržbu a čištění cyklostezek.

Nejvýznamnější investicí byly cyklostezky s podílem 75,1 % z celkových rozvojových výdajů. Skatepark obdržel 15,2 %, víceúčelové hřiště Hromůvka 4,9 %, zimní stadion 4,7 %. Náklady na víceúčelové hřiště Mexico a sportovní areál Žáčkova – cykloboxy jsou pod 1% celkových nákladů na rozvojové projekty.

V roce 2021 byly celkové výdaje na rozvojové projekty 14 411 tis. Kč, což představovalo přibližně 46,3 % z celkových výdajů na sport (31 159 tis. Kč).

V roce 2022 došlo k výraznému poklesu těchto výdajů na 2 692 tis. Kč, což odpovídá 8,6 % z celkových sportovních výdajů (31 161 tis. Kč). V roce 2023 však investice opět dramaticky vzrostly na 27 295 tis. Kč, což tvoří 44,6 % z celkových výdajů na sport (61 214 tis. Kč). Celkově za období 2021–2023 činily výdaje na rozvojové projekty 44 398 tis. Kč, což odpovídá 35,9 % z celkového tříletého rozpočtu na sport (123 534 tis. Kč).

**Tabulka 15 - Přehled financování rozvojových projektů (v tis. Kč)<sup>87</sup>**

Rozvojové projekty	2021	2022	2023	Celkem
<b>Sportovní zařízení v majetku města – Zimní stadion</b>	713	897	460	<b>2 069</b>
<b>Skatepark</b>	0	103	6 636	<b>6 739</b>
<b>Víceúčelové hřiště Hromůvka</b>	0	87	2 102	<b>2 189</b>
<b>Sportovní areál Žáčkova cykloboxy</b>	0	0	27	<b>27</b>
<b>Víceúčelové hřiště Mexico</b>	0	0	52	<b>52</b>
<b>Investice do cyklostezek</b>	13 699	1 606	18 018	<b>33 323</b>
<b>Výdaje celkem</b>	<b>14 411</b>	<b>2 692</b>	<b>27 295</b>	<b>44 398</b>

### 8.2.3 Podpora sportovních oddílů a akcí

#### Dotace Grantový program (QI 61-01-10)

Grantový program města Hranice, schválený Zastupitelstvem města Hranic usnesením č. 24/2014 – ZM 2 ze dne 11. 12. 2014, je klíčovým nástrojem pro podporu sportu a tělovýchovy ve městě. Program poskytuje finanční prostředky na projekty a aktivity zaměřené na zlepšení materiálních podmínek sportovních organizací a rozšíření nabídky sportovních aktivit. Podpora se zaměřuje na jednorázové sportovní akce, které obohacují sportovní život ve městě a zvyšují jeho prestiž, a na investice do sportovní infrastruktury, s cílem udržet tělovýchovné objekty v provozuschopném stavu a zkvalitnit jejich technický stav.

Grantový program podporuje sportovní akce, jako jsou soutěže, turnaje, výstavy a semináře, které mají významný dopad na komunitu a přitahují účastníky z širšího regionu. Na tuto oblast je vyčleněno 400 tis. Kč ročně. Pro investice do tělovýchovných zařízení, které zahrnují rekonstrukce, opravy a výstavbu sportovních zařízení, je vyčleněn 1 milion Kč ročně. U sportovních akcí mohou být žadateli spolky, nadace, obecně prospěšné společnosti a další právnické a fyzické osoby vyvíjející činnost nekomerčního charakteru. Dále pak organizace napojené na veřejné rozpočty (příspěvkové organizace) nabízejí-li realizaci projektu, který je nad rámec jejich hlavní činnosti a není financován z běžných provozních finančních prostředků. U investic do sportovní infrastruktury mohou žádat právnické a fyzické osoby, které jsou majiteli předmětného tělovýchovného zařízení, nebo předmětné zařízení mají v dlouhodobém pronájmu nebo výpůjčce.

<sup>87</sup> Vlastní zpracování, MěÚ Hranice



Žádosti o granty jsou přijímány ve dvou kolech: první do 5. ledna a druhé do 30. června, pokud byla ponechána rozpočtová rezerva. Po přijetí žádostí je posuzuje Komise pro tělovýchovu a sport, která doporučuje Radě města výši grantů. Po schválení Radou města jsou úspěšní žadatelé informováni a uzavírá se s nimi smlouva o poskytnutí dotace. Poskytnuté granty mohou pokrýt až 80 % nákladů projektu, přičemž příjemci musí předložit vyúčtování do 30. listopadu nebo 15. ledna následujícího roku. Město klade důraz na transparentnost a efektivní využití prostředků, příjemci jsou pravidelně kontrolováni a v případě nesrovnalostí mohou být vyloučeni z programu.<sup>88</sup> Informace o schválených financích jsou dostupné na webu města Hranice.<sup>89</sup>

#### Analýza financování sportovních akcí

V roce 2023 dosáhly celkové výdaje na granty 412 tis. Kč. Největšími příjemci grantů byli TJ Cement Hranice s 78 tis. Kč (18,9 % z celkového rozpočtu), SK Hranice – atletika s 44 tis. Kč (10,7 %), Klub rychlostní kanoistiky Slovan a Modelářský klub p.s. oba s 40 tis. Kč (každý 9,7 %). Další významní příjemci zahrnovali DDM Hranice s 29 tis. Kč (7,0 %), FBC Hranice s 23 tis. Kč (5,6 %), Mažoretky M. Synkové s 25 tis. Kč (6,1 %) a TŠ Batukáda s 35 tis. Kč (8,5 %).

V roce 2022 byly celkové výdaje na granty 400 tis. Kč. Největšími příjemci byli TJ Cement Hranice s 78 tis. Kč (19,5 %), Klub rychlostní kanoistiky Slovan, Modelářský klub p.s. a SK Hranice – atletika, každý s 40 tis. Kč (každý 10,0 %). Další významní příjemci zahrnovali DDM Hranice s 24 tis. Kč (6,0 %), FBC Hranice s 20 tis. Kč (5,0 %), Mažoretky M. Synkové s 25 tis. Kč (6,3 %) a TŠ Batukáda s 30 tis. Kč (7,5 %).

V roce 2021 nebyly zaznamenány žádné výdaje na granty, což bylo způsobeno pandemií koronaviru, která vedla k omezení a zrušení mnoha sportovních akcí a aktivit.

Co se týče kontextu celkového rozpočtu, tak v roce 2022 činily celkové výdaje na granty 400 tis. Kč, což představovalo přibližně 1,3 % z celkových výdajů na sport (31 161 tis. Kč). V roce 2023 se celkové výdaje na granty mírně zvýšily na 412 tis. Kč, což odpovídá 0,7 % z celkových sportovních výdajů (61 214 tis. Kč). Celkově za období 2021–2023 činily výdaje na granty 812 tis. Kč, což odpovídá 0,7 % z celkového tříletého rozpočtu na sport (123 534 tis. Kč).

**Tabulka 16 - Přehled financování sportovních akcí (schválené granty)<sup>90</sup>**

Příjemce grantu	2021	2022	2023	Celkem
<b>Aeroklub Hranice z.s.</b>	0	6 000	6 000	<b>12 000</b>
<b>DDM Hranice</b>	0	24 000	29 000	<b>53 000</b>
<b>FBC Hranice z.s.</b>	0	20 000	23 000	<b>43 000</b>
<b>Klub rychlostní kanoistiky Slovan, z.s.</b>	0	40 000	40 000	<b>80 000</b>

<sup>88</sup> GRANTOVÝ PROGRAM MĚSTA HRANIC QI 61-01-10, Městský úřad Hranice, 2014. Dostupné z: <https://www.mesto-hranice.cz/clanky/dotace-granty>

<sup>89</sup> Poskytnuté granty a příspěvky města, město Hranice. Dostupné z: <https://www.mesto-hranice.cz/granty-a-prispevky-mesta>

<sup>90</sup> Vlastní zpracování, MěÚ Hranice



Klub vodních sportů Hranice, z.s.	0	20 000	0	20 000
Marek Langer	0	5 000	15 000	20 000
Mažoretky Marcely Synkové, z.s.	0	25 000	25 000	50 000
Modelářský klub p.s.	0	40 000	40 000	80 000
Petr Podařil	0	6 000	0	6 000
Mgr. Petra Václavíková	0	5 000	5 000	10 000
SH ČMS – Okresní sdružení hasičů	0	3 000	3 000	6 000
SK Hranice, z.s. - atletika	0	40 000	44 000	84 000
SKI klub Hranice, spolek	0	25 000	25 000	50 000
Sportovní klub pétanque Hranice VI. - Valšovice, z.s.	0	10 000	10 000	20 000
SK při HZS OK	0	10 000	10 000	20 000
Taneční škola Batukáda s.r.o.	0	30 000	35 000	65 000
Tělocvičná jednota Sokol Velká	0	3 000	3 000	6 000
TJ Cement Hranice, z.s.	0	78 000	78 000	156 000
Tělovýchovná jednota SIGMA Hranice, z.s.- turistika	0	5 000	5 000	10 000
ZŠ a MŠ Struhlovsko	0	2 000	4 000	6 000
ZŠ 1. máje	0	3 000	3 000	6 000
Český kynologický svaz ZKO Hranice	0	0	4 000	4 000
Kristýna Skupieňová	0	0	5 000	5 000
<b>Výdaje celkem</b>	<b>0</b>	<b>400 000</b>	<b>412 000</b>	<b>812 000</b>

#### Analýza financování Grantový program – investiční granty

V roce 2023 dosáhly celkové výdaje na investiční granty 1 000 000 Kč. Nejvýznamnější investicí bylo poskytnutí dotace ve výši 450 tis. Kč SK Hranice (45 % z celkového rozpočtu) na konstrukci pro LED obrazovku. Klub vodních sportů Hranice z.s. obdržel dotaci ve výši 200 tis. Kč (20 %) na workoutové hřiště. Tělocvičná jednota Sokol Hranice získala 100 tis. Kč (10 %) na renovaci podlah. Další příjemci zahrnovali Klub rychlostní kanoistiky Slovan Hranice z.s. s dotací 32 tis. Kč (3,2 %), TJ Sokol Velká z.s. s dotací 58 tis. Kč (5,8 %) a Sokol Slavič s dotací 160 tis. Kč (16 %).

V roce 2022 byly celkové výdaje na investiční granty také 1 000 000 Kč. Nejvyšší částka byla přidělena Aeroklubu Hranice z.s., který obdržel dotaci ve výši 278 tis. Kč (27,8 %) na opravy hangárů, vrat a omítek. Tělocvičná jednota Sokol Hranice získala dotaci ve výši 265 tis. Kč (26,5 %) na výměnu dveří. TJ Sokol Velká z.s. obdržela dotaci ve výši 244 tis. Kč (24,4 %) na opravu plotu. Další příjemci zahrnovali AMK kemp Hranice p.s. - Uamk oddíl BMX s dotací 113 tis. Kč (11,3 %) a Klub vodních sportů Hranice z.s. s dotací 100 tis. Kč (10 %).

V roce 2021 nebyly zaznamenány žádné výdaje na investiční granty, což bylo způsobeno pandemií koronaviru, která vedla k omezení a zrušení mnoha sportovních akcí a aktivit.

Co se týče kontextu celkového rozpočtu, tak v roce 2022 činily výdaje na investiční granty 1 mil. Kč, což představovalo přibližně 3,2 % z celkových výdajů na sport (31 161 tis. Kč). Stejná částka byla vynaložena i v roce 2023, kdy výdaje na investiční granty opět dosáhly 1 mil. Kč, což odpovídá 1,6 % z celkových sportovních výdajů (61 214 tis. Kč). Celkové výdaje na investiční granty za období 2021–2023 činily 2 mil. Kč, což odpovídá přibližně 1,6 % z celkového tříletého rozpočtu na sport (123 534 tis. Kč).

**Tabulka 17 - Přehled financování investičních grantů (schválené granty)<sup>91</sup>**

Příjemce investičního grantu	2021	2022	2023
<b>Aeroklub Hranice z.s.</b>	0	278 180	0
<b>AMK kemp Hranice p.s. - Uamk oddíl BMX</b>	0	113 000	0
<b>Tělocvičná jednota Sokol Hranice</b>	0	265 000	100 000
<b>Klub rychlostní kanoistiky Slovan Hranice z.s.</b>	0	0	32 000
<b>Klub vodních sportů Hranice z.s.</b>	0	100 000	200 000
<b>TJ Sokol Velká z.s.</b>	0	243 820	58 000
<b>SK Hranice z.s.</b>	0	0	450 000
<b>TJ Sokol Slavič z.s.</b>	0	0	160 000
<b>Výdaje celkem</b>	<b>0</b>	<b>1 000 000</b>	<b>1 000 000</b>

#### Dotace Příspěvky na celoroční činnost (QI 61-01-09)

Příspěvky z rozpočtu města Hranice na celoroční činnost jsou poskytovány na základě Zásad schválených Zastupitelstvem města Hranice usnesením č. 24/2012 – ZM 2 ze dne 11. 12. 2014 ve znění pozdějších aktualizací. Tyto příspěvky mají za cíl podpořit celoroční činnost organizací v oblasti sportu a tělovýchovy, s důrazem na všestranný rozvoj obyvatelstva města, zvláště mládeže. Pro oblast tělovýchovy mládeže je vyčleněno 5 350 tis. Kč a pro tělovýchovu dospělých 2 300 tis. Kč. Podpora je poskytována na základě rozdílu mezi celkovými výdaji a příjmy žadatele, s podmínkou, že podpora tělovýchovy dospělých je poskytována pouze tehdy, pokud oddíl nebo jednotlivec pravidelně reprezentuje město Hranice nebo působí v soutěžích na celostátní a mezinárodní úrovni.

O příspěvek mohou žádat neziskové organizace se sídlem nebo činností na území města Hranic a ostatní právnické a fyzické osoby působící ve sportovních oblastech ve městě Hranice. Organizace s více sportovními oddíly mohou žádat za každý oddíl samostatně. Školy, školská zařízení nebo příspěvkové organizace města nemohou být žadateli. Žádosti o poskytnutí příspěvku se přijímají jednou ročně, a to k 30. září příslušného roku, a hodnocení provádí Komise tělovýchovy a sportu, která doporučuje Radě města Hranic a Zastupitelstvu města Hranic výši poskytnutých příspěvků.

<sup>91</sup> Vlastní zpracování, MěÚ Hranice

Poskytnuté příspěvky mohou pokrýt až 100 % požadované finanční částky a mohou být využity na nákup materiálu, drobného majetku, sportovního vybavení, nájem prostor, provozní náklady, dopravu, startovné, ubytování, stravování, odměny rozhodčím, ceny soutěžícím, reklamu a propagaci. Příjemci příspěvků jsou povinni předložit podrobné vyúčtování použitých prostředků do 30. listopadu příslušného roku. Nevyčerpané prostředky musí být vráceny na účet města do 30. listopadu, respektive do 31. prosince příslušného roku.<sup>92</sup> Informace o schválených financích jsou dostupné na webu města Hranice.<sup>93</sup>

#### Analýza financování Dotace Příspěvky na celoroční činnost (QI 61-01-09)

Níže uvedená analýza se zaměřuje na rozdělení příspěvků pro mládež a dospělé v letech 2021 až 2023. V roce 2021 byly celkové výdaje 5 790 tis. Kč (4 150 tis. Kč na mládež a 1 640 tis. Kč na dospělé). Nejvýznamnější příjemci byli SK Hranice, z.s. – oddíl kopané s 685 tis. Kč na mládež (16,5 %) a 395 tis. Kč na dospělé (24,1 %), a TJ Cement Hranice, z.s. s 600 tis. Kč na mládež (14,5 %) a 395 tis. Kč na dospělé (24,1 %). Dalšími významnými příjemci byli FBC Hranice, z.s. s 385 tis. Kč na mládež (9,3 %) a 40 tis. Kč na dospělé (2,4 %).

V roce 2022 byly celkové výdaje 6 665 tis. Kč (4 665 tis. Kč na mládež a 2 000 tis. Kč na dospělé). Nejvýznamnější příjemci byli SK Hranice, z.s. – oddíl kopané s 750 tis. Kč na mládež (16,1 %) a 490 tis. Kč na dospělé (24,5 %), a TJ Cement Hranice, z.s. s 722 tis. Kč na mládež (15,5 %) a 428 tis. Kč na dospělé (21,4 %). Dalšími významnými příjemci byli FBC Hranice, z.s. s 500 tis. Kč na mládež (10,7 %) a 80 tis. Kč na dospělé (4 %).

V roce 2023 dosáhly celkové výdaje 7 655 tis. Kč (5 355 tis. Kč na mládež a 2 300 tis. Kč na dospělé). Nejvýznamnější příjemci byli SK Hranice, z.s. oddíl kopané s příspěvkem 874 tis. Kč na mládež (16,3 % z celkového rozpočtu na mládež) a 540 tis. Kč na dospělé (23,5 % z rozpočtu na dospělé), a TJ Cement Hranice, z.s. s příspěvkem 850 tis. Kč na mládež (15,9 %) a 500 tis. Kč na dospělé (21,7 %). Dalšími významnými příjemci byli FBC Hranice, z.s. s příspěvkem 620 tis. Kč na mládež (11,6 %) a 107 tis. Kč na dospělé (4,7 %).

Nárůst podpory SK Hranice, z.s. – oddíl kopané je zajímavým postřehem, protože tento klub byl každoročně největším příjemcem dotací. V letech 2021-2023 získal celkem 3 756 tis. Kč, což je 18,7 % z celkového rozpočtu na mládež a dospělé. Tento nárůst reflektuje důležitost tohoto klubu pro město Hranice. Dalším zajímavým postřehem je významná podpora pro TJ Cement Hranice, z.s., který také patří mezi hlavní příjemce. V roce 2021-2023 získal 3 495 tis. Kč, což představuje 17,4 % z celkového rozpočtu. Podpora tohoto klubu je konzistentní, což ukazuje na jeho významnou roli v místním sportu.

Podpora mládeže vs. dospělých je dalším důležitým aspektem, kdy v letech 2021-2023 bylo 70 % celkových prostředků určeno na podporu mládeže, což zdůrazňuje zaměření města na rozvoj mladých sportovců. Na dospělé bylo vyčleněno 30 % prostředků. V roce 2021 byly celkové výdaje na příspěvky

---

<sup>92</sup> ZÁSADY PRO POSKYTOVÁNÍ PŘÍSPĚVKŮ Z ROZPOČTU MĚSTA QI 61-01-09, Městský úřad Hranice, 2014. Dostupné z: <https://www.mesto-hranice.cz/clanky/dotace-prispevky-na-cinnost>

<sup>93</sup> Poskytnuté granty a příspěvky města, město Hranice. Dostupné z: <https://www.mesto-hranice.cz/granty-a-prispevky-mesta>



kvůli pandemii sníženy o přibližně 13,3 % oproti roku 2022 a o 24,4 % oproti roku 2023. Toto snížení odráží dopad pandemie na financování sportovních aktivit ve městě Hranice.

Finanční analýza příspěvků na celoroční činnost sportovních organizací ve městě Hranice ukazuje růst finanční podpory v letech 2021 až 2023. V roce 2021 činily celkové výdaje na tyto příspěvky 5 790 tis. Kč, což představovalo přibližně 18,1 % z celkových výdajů na sport (31 909 tis. Kč). V roce 2022 se tyto výdaje zvýšily na 6 665 tis. Kč, což odpovídá 21,4 % z celkových sportovních výdajů (31 159 tis. Kč). V roce 2023 pak výdaje dosáhly 7 655 tis. Kč, což tvoří 12,5 % z celkových výdajů na sport (61 214 tis. Kč). Celkově za období 2021–2023 činily výdaje na příspěvky na celoroční činnost 20 110 tis. Kč, což odpovídá přibližně 16,3 % z celkového tříletého rozpočtu na sport (123 534 tis. Kč).

**Tabulka 18 - Příspěvek na celoroční činnost (schválené příspěvky)<sup>94</sup>**

Subjekt	2021		2022		2023	
	Mládež	Dospělí	Mládež	Dospělí	Mládež	Dospělí
TJ Cement Hranice, z.s.	600 000	395 000	722 000	428 000	850 000	500 000
SK Hranice, z.s., oddíl kopané	685 000	417 000	750 000	490 000	873 600	540 000
SK Hranice, z.s., oddíl atletiky	330 000	125 000	335 300	135 000	386 000	145 000
JUDO ŽELEZO HRANICE, z.s.	285 000	126 000	313 000	240 000	360 000	246 000
Triatlon klub Hranice – Rocktechnik triatlon z.s.	-	40 000	-	50 000	-	80 000
Sbor dobrovolných hasičů Drahotuše	-	15 000	-	15 000	-	15 000
FC DUKLA Hranice z.s.	-	10 000	-	10 000	-	15 000
Klub juda Hranice, z.s.	65 000	-	65 000	-	-	-
ENERGY JUDO TEAM, z.s.	140 000	-	145 000	-	166 000	-
FBC Hranice, z.s.	385 000	40 000	500 000	80 000	620 000	107 000
SLOVAN HRANICE, z.s.	125 000	-	125 000	-	175 000	-
Klub vodních sportů hranice, z.s., dračí loď	-	15 000	-	15 000	-	20 000
Klub vodních sportů Hranice, z.s., oddíl rychlostní kanoistiky	137 000	40 000	137 000	40 000	140 000	50 000
A – klub Hranice, z.s.	105 000	-	110 000	-	125 000	-
TJ Sigma Hranice, z.s. oddíl stolní tenis	55 000	25 000	60 000	30 000	70 000	35 000
TJ Sigma Hranice, z.s. oddíl SPV - aerobik	125 000	-	125 000	-	130 000	-
TJ Sigma Hranice, z.s., oddíl cyklistiky	105 000	-	130 000	-	90 000	-
TJ Sigma Hranice, z.s., oddíl basketbalu	95 000	35 000	110 000	45 000	175 000	50 000
Mažoretky Marcely Synkové, z.s.	80 000	-	100 000	-	115 000	-
Automotoklub kemp Hranice, pobočný spolek ÚAMK ČR / AMK kemp Hranice, p.s. ÚAMK ČR	80 000	12 000	40 000	12 000	60 000	-
SKI klub Hranice, spolek	130 000	-	130 000	-	160 000	-

<sup>94</sup> Vlastní zpracování, MěÚ Hranice





Klub rychlostní kanoistiky Slovan Hranice, z.s.	65 000	5 000	120 000	15 000	140 000	20 000
Lumír Zátopek	45 000	-	47 000	-	-	-
TJ Sokol Velká z.s.	21 000	5 000	22 000	5 000	40 000	10 000
Tělocvičná jednota Sokol Hranice	80 000	30 000	80 000	30 000	90 000	35 000
Boomer's Gym Kickboxing z.s.	55 000	-	60 000	-	64 000	-
Aeroklub Hranice, z.s.	170 000	110 000	180 000	120 000	210 000	170 000
Tenis Tondach Hranice, z.s.	145 000	-	145 000	-	160 000	-
Horolezecký oddíl Hranice, z.s.	42 000	-	59 000	-	80 000	-
Sportovní klub pétanque Hranice VI. - Valšovice, z.s.	-	20 000	-	20 000	-	25 000
Bc. Radek Krejčířík	-	35 000	-	35 000	-	52 000
Ing. Petr Krejčířík	-	40 000	-	50 000	-	60 000
Orel-jednota Hranice	-	15 000	-	-	-	15 000
Modelářský klub, p.s.	-	45 000	-	50 000	-	50 000
TJ Sokol Slavíč z.s.	-	5 000	-	5 000	-	10 000
Ondřej Štípek	-	5 000	-	-	-	-
Ing. Vojtěch Zima	-	30 000	-	40 000	-	50 000
BMX Dracing Team z.s.	-	-	40 000	20 000	-	-
Taneční škola Batukáda s.r.o.	-	-	15 000	-	60 000	-
Taneční škola Sester Hlavinkových, z.s.	-	-	-	-	15 000	-
Sbor dobrovolných hasičů Hranice	-	-	-	20 000	-	-
<b>Celkem</b>	<b>4 150 000</b>	<b>1 640 000</b>	<b>4 665 300</b>	<b>2 000 000</b>	<b>5 354 600</b>	<b>2 300 000</b>

Grantový program města Hranice efektivně podporuje sportovní aktivity ve městě. Stablní růst výdajů na granty a jejich rovnoměrné rozdělení mezi různé sportovní organizace a projekty zajišťuje kvalitní

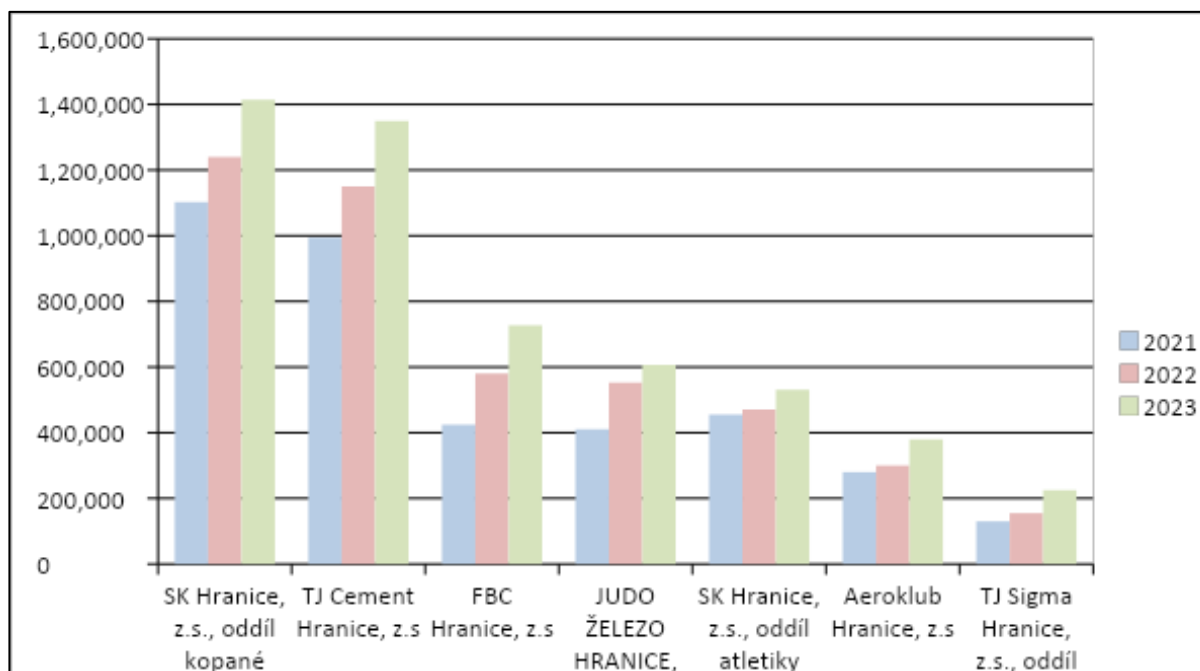

Obrázek 28 - Nejvíce podpořené sportovní organizace v letech 2021-2023

podmínky pro sportovní vyžití obyvatel Hranic. Významné příspěvky do podpory mládeže přispívají k rozvoji sportovních aktivit a zvyšují atraktivitu města pro sportovní nadšence. Níže uvedený graf znázorňuje 8 nejvíce podpořených sportovních organizací v rámci příspěvku na celoroční činnost v letech 2021-2023 v oblasti mládeže plus dospělých.

#### Dotace z rozpočtu osadních výborů

Osadní výbory ve městě Hranice hrají klíčovou roli při zajišťování finančních prostředků na různé činnosti a projekty v jednotlivých místních částech města. Tyto výbory byly zřízeny na základě usnesení Zastupitelstva města Hranic a jejich hlavními úkoly je předkládání návrhů týkajících se rozvoje místní části, vyjadřování se k rozpočtovým návrhům a podnětům občanů. Město Hranice je rozděleno do devíti místních částí, z nichž každá má svůj osadní výbor. Tyto výbory jsou složeny z členů, kteří jsou občany dané části města a jsou určeni zastupitelstvem. Počet členů se pohybuje mezi 3 a 7, v závislosti na velikosti a specifických potřebách místní části. Hlavním úkolem osadních výborů je být spojovacím článkem mezi občany a zastupitelstvem, předkládat návrhy na rozvoj a spravovat rozpočet přidělený místní části.

#### Analýza financování dotací z rozpočtu osadních výborů

Financování činností osadních výborů vychází z rozpočtu města, který je každoročně schvalován zastupitelstvem. Osadní výbory mohou získat finanční prostředky na různé projekty, které přispívají k rozvoji místní infrastruktury, kulturním a sportovním aktivitám nebo jiným komunitním projektům. V letech 2021 a 2022 byly každoročně přiděleny dotace ve výši 150 tis. Kč, zatímco v roce 2023 činily dotace 90 tis. Kč. Tyto částky tvoří minimální část finančních prostředků města směřujících do oblasti podpory sportu, což je 123 534 tis. Kč. Ve sledovaném období byl podíl na celkovém rozpočtu města přibližně 0,32 %.

#### Mimořádné dotace v průběhu roku

Mimořádné dotace jsou poskytovány městem Hranice na základě zákona č. 250/2000 Sb., o rozpočtových pravidlech územních rozpočtů. Tyto dotace mohou pokrýt až 100 % nákladů na danou aktivitu a jsou poskytovány ad hoc na základě žádosti. Žádost o mimořádnou dotaci musí splňovat stejné formální požadavky jako žádosti v rámci grantového schématu.

Podle § 10 zákona č. 250/2000 Sb. může obec poskytovat dotace na veřejně prospěšné účely, mezi které patří i podpora sportu a tělovýchovy. Mimořádné dotace jsou určeny k financování aktivit, které nebyly předem zahrnuty do ročního rozpočtu, ale jejich realizace je z hlediska města považována za důležitou a prospěšnou.

Proces schvalování mimořádných dotací závisí na výši požadované částky. Dotace do 250 000 Kč schvaluje Rada města Hranice. Pokud požadovaná částka přesahuje 250 000 Kč, rozhodnutí o poskytnutí dotace je v kompetenci Zastupitelstva města Hranice.

Po podání žádosti probíhá její posouzení příslušnými orgány města. Schvalovací proces zahrnuje kontrolu formální správnosti žádosti, hodnocení relevance a přínosu projektu pro město a posouzení finanční náročnosti projektu.

Po schválení mimořádné dotace musí příjemce uzavřít smlouvu s městem Hranice, ve které jsou specifikovány podmínky poskytnutí dotace, včetně termínů a způsobu vyúčtování. Příjemce dotace je povinen předložit městu podrobné vyúčtování použitých prostředků a doklady o realizaci projektu v souladu s účely, na které byla dotace poskytnuta.

Mimořádné dotace jsou důležitým nástrojem města Hranice pro pružné a efektivní financování sportovních aktivit a projektů, které přinášejí významný přínos pro komunitu, ale nebyly původně zahrnuty v ročním rozpočtu.

#### Analýza financování mimořádných dotací

Mimořádné dotace se dělí na dvě hlavní oblasti:

1. **Mimořádné dotace na činnost a akce:** Tyto dotace jsou určeny na podporu jednorázových nebo krátkodobých projektů, událostí a aktivit, které mají významný přínos pro město Hranice. Mohou zahrnovat sportovní soutěže, kulturní akce nebo jiné sportovní aktivity.
2. **Mimořádné dotace na investiční akce:** Tyto dotace jsou poskytovány na financování investičních projektů, které zlepšují infrastrukturu města. Patří sem například výstavba nových sportovních zařízení, rekonstrukce stávajících objektů nebo jiné investiční projekty, které vyžadují větší finanční zdroje.

#### Analýza financování mimořádných dotací – činnost a akce

Tabulka mimořádných dotací na činnost a akce poskytovaných městem Hranice v letech 2021-2023 ukazuje rozmanitost aktivit a organizací, které získaly finanční podporu. Mezi nejvýznamnější akci v rámci mimořádných dotací patří Kluziště při Vánočních trzích na Masarykově náměstí, které bylo významným nákladem v této položce v letech 2021 a 2022 s částkami 391 tis. Kč a 617 tis. Kč. V roce 2023 bylo financování převedeno na Městská kulturní zařízení. Dalšími významnými příjemci jsou TJ Cement Hranice, který pravidelně získává dotace na celoroční činnost, s částkami 300 tis. Kč v roce 2022 a 480 tis. Kč v roce 2023, a FBC Hranice, který získal v roce 2022 dotaci 300 tis. Kč a v roce 2023 390 tis. Kč.

V roce 2021 činily celkové výdaje na mimořádné dotace 634 tis. Kč, což představovalo přibližně 2 % z celkových výdajů na sport (31 159 tis. Kč). V roce 2022 se tyto výdaje výrazně zvýšily na 1 907 tis. Kč, což odpovídá 6,1 % z celkových sportovních výdajů (31 161 tis. Kč). V roce 2023 pak výdaje dosáhly 1 384 tis. Kč, což tvoří 2,3 % z celkových výdajů na sport (61 214 tis. Kč). Celkově za období 2021–2023 činily výdaje na mimořádné dotace 3 925 tis. Kč, což odpovídá přibližně 3,2 % z celkového tříletého rozpočtu na sport (123 534 tis. Kč). Z analýzy vyplývá, že podíl mimořádných dotací na celkových výdajích na sportovní činnost se výrazně liší v jednotlivých letech. V roce 2022 byl tento podíl nejvyšší, což může naznačovat zvýšenou potřebu financování ad hoc projektů a akcí po pandemii COVID-19.

#### Tabulka 19 - Mimořádná dotace na činnost a akce<sup>95</sup>

<sup>95</sup> Vlastní zpracování, MěÚ Hranice



Činnost/akce	2021	Činnost/akce	2022	Činnost/akce	2023
HigBic s.r.o. - Na kole dětem 2021	15 000	ČFMS, z.s. Praha – Finále mistrovství ČR v mažoret. sportu	50 000	SK Hranice Mezinárodní turnaj Galliny CUP	45 000
Air Force, z.s. - Letiště 2021	40 000	Dům dětí a mládeže Mistrovství ČR mažoretetek mezinárodní asociace NBTA 2022	20 000	Taneční škola Sester Hlavinkových Celoroční činnost mládeže	45 000
Taneční škola BATUKADA s.r.o. - Batukáda CUP	30 000	FBC Hranice – celoroční provoz	300 000	Lumír Zátopek Celoroční činnost mládeže	48 000
Spolek Mažoretky Marcely Synkové, z.s. – Realizace soutěže O pohár města Hranice	20 000	JUDO ŽELEZO – celoroční provoz	300 000	DDM Hranice, p.o. Mistrovství Evropy mažoretetek 2023	50 000
Dům dětí a mládeže Hranice, příspěvková organizace – Mistrovství Evropy mažoretetek mezinárodní asociace NBTA 2021 – Chorvatsko, Poreč	50 000	SK Hranice – celoroční provoz	300 000	TJ Cement Celoroční činnost – provoz	480 000
Spolek Klub rychlostní kanoistiky Slovan Hranice, z.s. Hranické zimní sprinty 2021	61 500	TJ Cement Hranice – celoroční provoz	300 000	FBC Hranice Celoroční činnost – provoz	390 000
Kluziště při Vánočních trzích na Masarykově náměstí (pro rok 2023 převedeno na Městská kulturní zařízení)	390 883	Kluziště při Vánočních trzích na Masarykově náměstí (pro rok 2023 převedeno na Městská kulturní zařízení)	617 135	Kluziště při Vánočních trzích na Masarykově náměstí	242 000
Naparia – Studie rentabilnosti nákupu	26 780	Akce Rozhýbej Bečvu – soutěž Cyklostezka Bečva	20 000	TJ Sigma Hranice (basketbal) Celoroční činnost – provoz	30 000
-	-	-	-	Sportovní benchmarking	22 000
-	-	-	-	Ceny do soutěží – IPA pochod apod.	32 000
<b>Celkem</b>	<b>634 172</b>		<b>1 907 135</b>		<b>1 384 000</b>

## Analýza financování mimořádných dotací – investiční akce

Níže uvedená tabulka investičních dotací poskytovaných městem Hranice v letech 2021-2023 ukazuje investice do specifických sportovních projektů. Finanční analýza mimořádných dotací na investiční akce ve městě Hranice ukazuje výrazné výkyvy v objemu finanční podpory v letech 2021 až 2023. V roce 2021 činily celkové výdaje na tyto mimořádné dotace 2 mil. Kč, což představovalo přibližně 6,4 % z celkových výdajů na sport (31 159 tis. Kč). V roce 2022 se výdaje zvýšily na 6 200 tis. Kč, což odpovídá 19,9 % z celkových sportovních výdajů (31 161 tis. Kč). V roce 2023 pak dosáhly 7 966 tis. Kč, což tvoří 13,0 % z celkových výdajů na sport (61 214 tis. Kč). Celkově za období 2021–2023 činily výdaje na mimořádné dotace na investiční akce 16 166 tis. Kč, což odpovídá přibližně 13,1 % z celkového tříletého rozpočtu na sport (123 534 tis. Kč).

Mezi nejvýznamnější investiční akce patří dotace pro Automotoklub kemp Hranice, pobočný spolek ÚAMK ČR / AMK kemp Hranice, p.s. ÚAMK ČR, který v roce 2021 obdržel dotaci ve výši 2 mil. Kč na rekonstrukci areálu BMX. Aeroklub Hranice obdržel v roce 2022 dotaci 200 tis. Kč na nákup kolového traktoru a v roce 2023 dalších 300 tis. Kč na pořízení mulčovače. Nejvýznamnějším příjemcem investičních dotací byl klub SK Hranice – oddíl atletiky, který v roce 2022 získal 6 000 tis. Kč na rekonstrukci atletické dráhy a SK Hranice – oddíl kopané, který získal v roce 2023 7 666 tis. Kč na umělý trávník.

**Tabulka 20 - Mimořádná dotace investiční akce (v tis. Kč)<sup>96</sup>**

Investiční akce	2021	2022	2023
<b>Investiční dotace: Automotoklub kemp Hranice, pobočný spolek ÚAMK ČR / AMK kemp Hranice, p.s. ÚAMK ČR</b>	2 000	0	0
<b>Investiční dotace: Aeroklub Hranice z.s.</b>	0	200	300
<b>Investiční dotace: SK Hranice z.s.– oddíl atletiky</b>	0	6 000	0
<b>Investiční dotace: SK Hranice z.s. – oddíl kopané</b>	0	0	7 666
<b>Celkem</b>	<b>2 000</b>	<b>6 200</b>	<b>7 966</b>

Celkové mimořádné dotace poskytované městem Hranice v letech 2021–2023 dosáhly částky 20 092 tis. Kč. V roce 2021 bylo přiděleno 2 634 tis. Kč (8,5 % z celkových výdajů na sportovní činnost 31 159 tis. Kč), v roce 2022 to bylo 8 107 tis. Kč (26 % z celkových sportovních výdajů 31 161 tis. Kč) a v roce 2023 činila částka 9 350 tis. Kč (15,3 % z celkových výdajů na sport 61 214 tis. Kč). Tyto dotace představují významnou část celkových výdajů města na tělovýchovu, které za uvedené období činily 123 534 tis. Kč, což představuje přibližně 16,3 % z celkových výdajů.

## Sportovec roku

Akce "Sportovec roku" je slavnostní událost, která se koná v městě Hranice za účelem vyhlášení nejlepších sportovců města za uplynulý kalendářní rok. Sportovní oddíly a kluby působící na území

<sup>96</sup> Vlastní zpracování, MěÚ Hranice



města mají možnost do 25. února zasílat své nominace na nejlepší sportovce, kteří v daném roce dosáhli vynikajících výsledků. Nominace mohou být podávány také pro sportovce, kteří jsou odchovanci hranických sportovních oddílů, ale nyní reprezentují mimo město Hranice, a to na národní nebo mezinárodní úrovni. Nominace se podávají v různých kategoriích podle věkového členění a druhu sportu, včetně olympijských a neolympijských disciplín.

Slavnostní vyhlášení nejlepších sportovců je nejen příležitostí k ocenění jejich úspěchů, ale také k veřejnému uznání jejich přínosu pro sport a reprezentaci města. Součástí nominace je povinnost zaslat fotografie či videa dokumentující úspěchy a činnost nominovaných, které se použijí pro velkoplošnou projekci a online přenos během slavnostního vyhlášení. Ocenění mohou být jak jednotlivci, tak týmy, včetně hendikepovaných sportovců. Akce je organizována Odborem školství, kultury a tělovýchovy města Hranice a veškeré podrobnosti a formuláře jsou dostupné na městském úřadě nebo v digitální podobě na oficiálních webových stránkách města.

#### Analýza financování akce Sportovec roku

Finanční analýza akce "Sportovec roku" v Hranicích ukazuje, že tato událost tvoří pravidelnou součást rozpočtu města na sportovní aktivity. V období let 2021 až 2023 byly výdaje na tuto akci postupně zvyšovány: v roce 2021 činily 299 tis. Kč, v roce 2022 to bylo 312 tis. Kč a v roce 2023 dosáhly částky 403 tis. Kč. Celkové náklady za toto období tedy činily 1 014 tis. Kč, což je 0,8 % z celkových výdajů na sport (123 534 tis. Kč).

Podíl výdajů na akci "Sportovec roku" na celkových výdajích města na tělovýchovu byl v roce 2021 přibližně 1,0 % z celkových sportovních výdajů (31 159 tis. Kč), v roce 2022 to bylo 1,0 % z celkových výdajů (31 161 tis. Kč) a v roce 2023 činil podíl 0,7 % z celkových sportovních výdajů (61 214 tis. Kč). Toto zvyšování rozpočtu naznačuje rostoucí důležitost a popularitu této akce v rámci městských sportovních aktivit.

#### 8.2.4 Vazba na rozpočet města

*Pozn.: Veškeré obrázky (grafy) v této kapitole nejsou citovány, protože se jedná o vlastní zpracování autorského kolektivu a MěÚ Hranice.*

Podkapitola shrnuje základní principy financování, na jejichž základě jsou alokovány finanční prostředky na podporu sportu veřejnosti, sportovním spolkům a dalším subjektům v oblasti sportu.

#### Rozpočet města Hranice (2021-2023)

Finanční analýza rozpočtu města Hranice za období 2021–2023 ukazuje, že celkové příjmy města vykazují kolísání s výrazným nárůstem v roce 2023, kdy dosáhly nejvyšší hodnoty za sledované období 602 546 tis. Kč. Celkové výdaje také rostly, přičemž nejvyšší byly rovněž v roce 2023 a dosáhly 661 018 tis. Kč. Průměrné celkové příjmy za sledované období činily 567 179 tis. Kč, zatímco průměrné celkové výdaje byly 560 936 tis. Kč.

Běžné výdaje představují hlavní část výdajů města. V roce 2021 činily běžné výdaje 338 815 tis. Kč, což představovalo přibližně 73,6 % celkových výdajů. V následujících letech tento podíl mírně klesl, přičemž v roce 2022 běžné výdaje činily 388 523 tis. Kč (69,2 %) a v roce 2023 dosáhly 459 110 tis. Kč (69,4 %). Průměrný podíl běžných výdajů na celkových výdajích za období je přibližně 70,7 %.

Investiční výdaje rostly každý rok, což naznačuje zvýšenou aktivitu města v oblasti investic do infrastruktury a dlouhodobých projektů. V roce 2021 investiční výdaje činily 121 774 tis. Kč, což představovalo 26,4 % celkových výdajů. V roce 2022 se investiční výdaje zvýšily na 172 677 tis. Kč (30,8 %) a v roce 2023 dosáhly 201 908 tis. Kč (30,6 %). Průměrný podíl investičních výdajů na celkových výdajích za sledované období činí přibližně 29,5 %.

Přestože město Hranice vykazuje zdravou finanční strukturu, s rostoucími příjmy a promyšleným rozložením výdajů mezi běžné a investiční náklady, analýza také ukazuje schodek v každém roce sledovaného období. V roce 2021 činil schodek 108 046 tis. Kč. V roce 2022 se schodek snížil na 30 752 tis. Kč. V roce 2023 se schodek zvýšil na 58 472 tis.

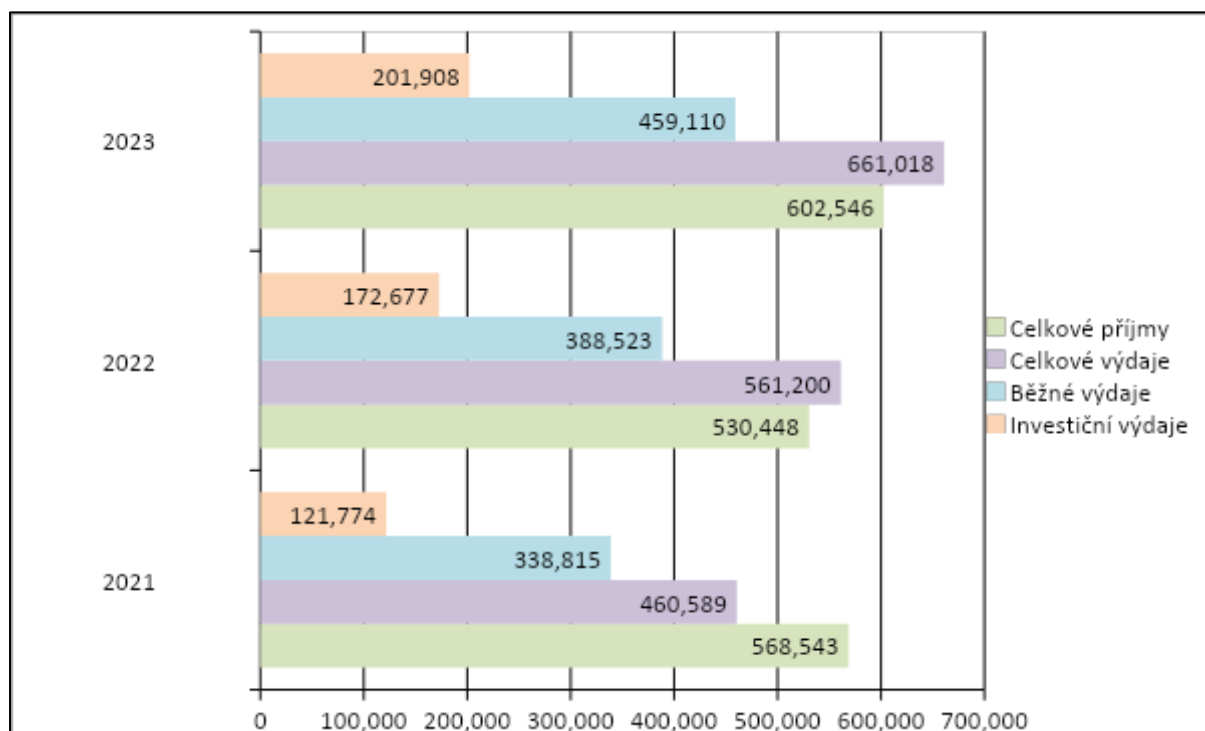

**Obrázek 29 - Rozpočet města Hranice v letech 2021–2023**

#### Výdaje na sport a tělovýchovu (2021-2023)

Finanční analýza výdajů na sport ve městě Hranice za období 2021–2023 ukazuje na proměnlivý přístup k financování sportu, přičemž celkové výdaje na sport zahrnují jak investiční, tak neinvestiční výdaje. V roce 2021 dosáhly celkové výdaje na sport 31 159 tis. Kč, přičemž investiční výdaje tvořily 16 191 tis. Kč, což představuje přibližně 51,9 % z celkových sportovních výdajů. Neinvestiční výdaje v tomto roce činily 14 968 tis. Kč, což odpovídá 48,1 %. Toto rozložení ukazuje na vyvážený přístup k investicím do sportovní infrastruktury a provozních nákladů.

V roce 2022 se situace změnila, kdy celkové výdaje na sport činily 31 161 tis. Kč. Neinvestiční výdaje tvořily větší podíl, konkrétně 21 520 tis. Kč, což představuje 69,1 % z celkových sportovních výdajů. Investiční výdaje klesly na 9 642 tis. Kč, což odpovídá 30,9 %.

V roce 2023 došlo k výraznému nárůstu celkových výdajů na sport, které dosáhly 61 214 tis. Kč. Investiční výdaje tvořily přibližně 58,8 % z celkových sportovních výdajů, což odpovídá částce 35 962

tis. Kč. Tento nárůst je způsoben realizací významných investičních akcí. Neinvestiční výdaje činily 25 252 tis. Kč, což představuje 41,2 % z celkových výdajů.

Průměrné celkové výdaje na sport za celé sledované období činí 41 178 tis. Kč. Průměrný podíl investičních výdajů na celkových sportovních výdajích za období je přibližně 47,2 %, což ukazuje na významný důraz na rozvoj sportovní infrastruktury. Naopak neinvestiční výdaje měly průměrný podíl 52,8 %, což odráží potřebu pokrytí provozních nákladů a podpory sportovních aktivit ve městě.

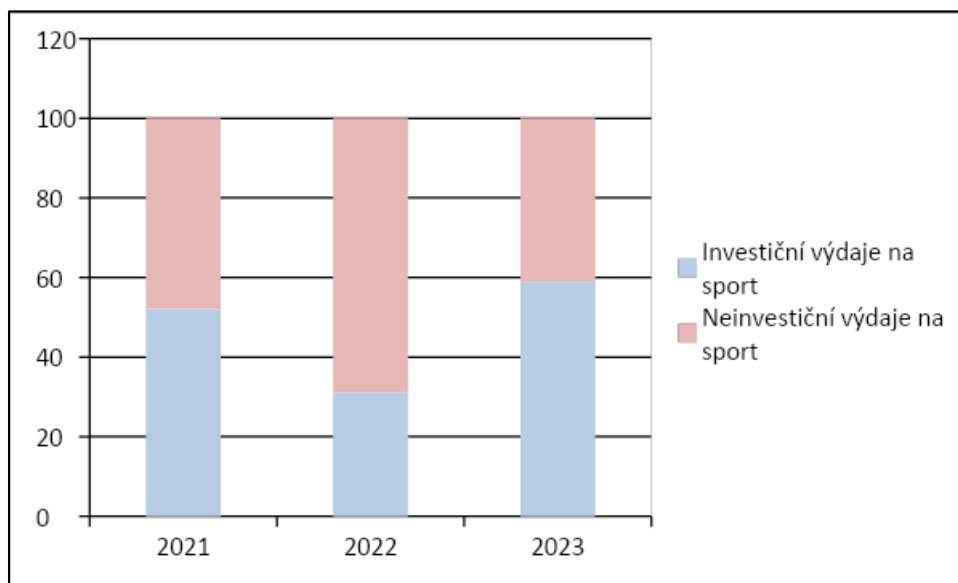

**Obrázek 30 - Investiční a neinvestiční výdaje města Hranice v rámci sportu a tělovýchovy**

Investiční a neinvestiční výdaje na sport v souvislosti s celkovým rozpočtem města Hranice (2021–2023)

V roce 2021 tvořily investiční výdaje na sport přibližně 3,5 % celkových výdajů města, zatímco neinvestiční výdaje představovaly 3,2 %. Celkové investiční výdaje města činily 121 774 tis. Kč, což znamená, že investiční výdaje na sport představovaly přibližně 13,3 % z celkových investičních výdajů města. Běžné výdaje města v tomto roce byly 338 815 tis. Kč, což znamená, že celkové neinvestiční výdaje byly 4,4 %. Celkový podíl výdajů města v oblasti sportu k celkovým výdajům města byl 6,8 %.

V roce 2022 se podíl investičních výdajů na sport snížil na 1,6 % celkových výdajů města, zatímco podíl neinvestičních výdajů vzrostl na 3,8 %. Celkové investiční výdaje města činily 172 677 tis. Kč, což znamená, že investiční výdaje na sport představovaly přibližně 5,6 % z celkových investičních výdajů města. Celkové běžné výdaje byly 388 523 tis. Kč, tedy neinvestiční výdaje v oblasti sportu představovaly přibližně 5,5 % z celkových běžných výdajů. Celkový podíl výdajů města v oblasti sportu k celkovým výdajům města byl 5,6 %.

V roce 2023 došlo k nárůstu investičních výdajů na sport, které tvořily přibližně 5,4 % celkových výdajů města. Podíl neinvestičních výdajů zůstal stejný jako v roce 2022, tedy 3,8 %. Celkové investiční výdaje města činily 201 908 tis. Kč, což znamená, že investiční výdaje na sport představovaly přibližně 17,8 % z celkových investičních výdajů města. Celkové běžné výdaje byly 459 110 tis. Kč, což znamená, že podíl

neinvestičních výdajů byl 5,5 % z celkových běžných výdajů. Celkový podíl výdajů města v oblasti sportu k celkovým výdajům města byl v tomto roce nejvyšší, a to 9,3 %.

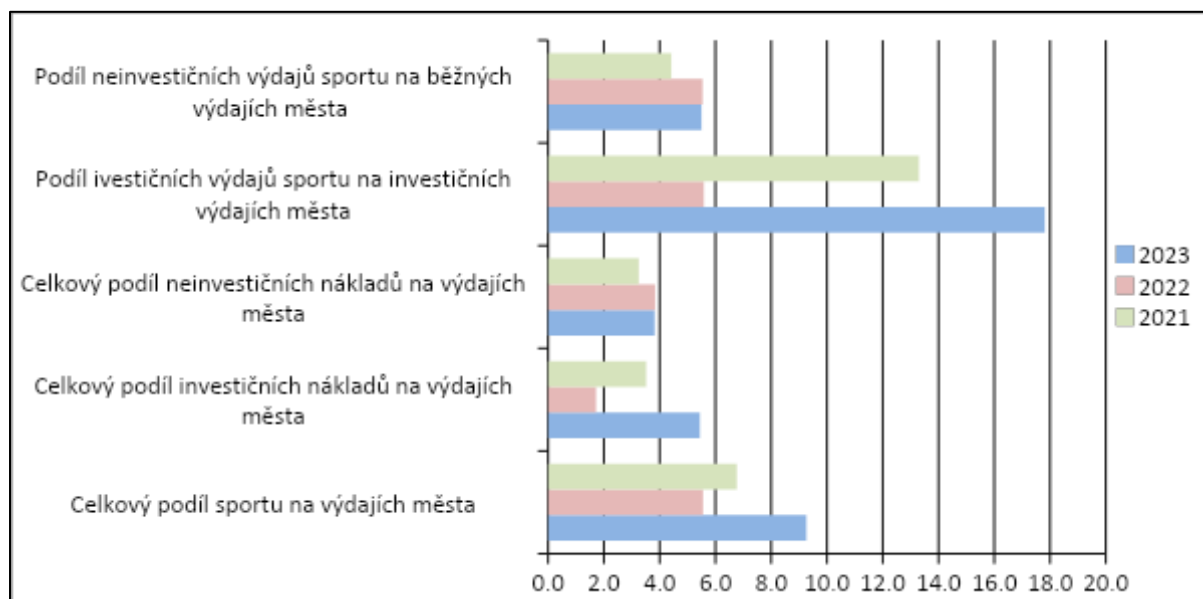

Obrázek 31 - Výdaje města Hranice v rámci sportu a tělovýchovy v kontextu rozpočtu

## 9 VÝSLEDKY DOTAZNÍKOVÉHO ŠETŘENÍ

Pro potřeby doplnění a revize analytické části, stanovení budoucích priorit a zmapování obecně problematiky sportu ve městě proběhlo v druhé polovině června 2024 rozsáhlé dotazníkové šetření mezi sportovními organizacemi, školami, obyvateli a představiteli města. Dotazování byli i žáci a studenti základních a středních škol. Sběr těchto primárních dat proběhl jak on-line formou, tak přímo v terénu. Během celého procesu byl kladen důraz na rovnoměrné zastoupení mužů a žen, věkových kategorií i to, aby byl celý vzorek reprezentativní.

Pro každou skupinu respondentů byl připraven zvláštní, samostatný dotazník, byť na některé zásadní dotazy, např. na vztah dětí ke sportu, na identifikaci strategických sportů ve městě, stav a dostupnost sportovní infrastruktury apod. odpovídali téměř všichni respondenti. Výsledky byly zpracovány za každou skupinu dotazovaných zvlášť, některé výsledky pak byly agregovány a vyhodnoceny společně.

Na dotazníkovou anketu, která byla naprosto anonymní, navázala setkání se zástupci deseti reprezentativních, větších sportovních organizací a dvou představitelů z oddílů menších. Složení navrhla pracovní skupina pro tvorbu strategického dokumentu. Během řízených rozhovorů tak byla sesbírána další důležitá data a informace, které posloužily zejména pro sestavení koncepční části dokumentu. Se sběrem dotazníků v terénu pomohli studenti Univerzity Palackého v Olomouci.

### Parametry dotazníkového šetření:

Realizace: 2. pol. června 2024

Forma: prezenční, online

Počet respondentů:

<b>obyvatelé města</b>	180
<b>sportovní oddíly</b>	30 (vícenásobné odpovědi z oddílů byly redukovány)
<b>učitelé tělocviku</b>	30
<b>žáci/studenti</b>	480
<b>zastupitelé</b>	9

Řízené rozhovory:

<b>SK Hranice, fotbal</b>	Daniel Vitonský
<b>SK Hranice, atletika</b>	Jan Milas
<b>FBC Hranice</b>	Jan Bitter
<b>TJ Cement Hranice</b>	Dominika Altinakisová
<b>Judo Železo Hranice</b>	Marie Holčáková
<b>Aeroklub</b>	Petr Krejčířík
<b>TJ Sokol Hranice</b>	Vladimíra Kubešová
<b>TJ Sigma Hranice, basketbal</b>	Jiří Horký
<b>Klub vodních sportů</b>	Šárka Dohnalová
<b>Tenis Tondach Hranice</b>	Pavla Šatánková
<b>Triatlon klub Hranice</b>	Michal Malík
<b>Mažoretky Marcely Synkové</b>	Marcela Synková

Řízené rozhovory probíhaly ve druhé polovině července 2024, a to jak formou online, tak i prezenčně. Ze všech byly pořízeny přepisy, které jsou k dispozici vedení města. Návrhy a sesbírané informace byly využity při tvorbě koncepce.



Klíčová témata a otázky (výběr) - dotazníky i řízené rozhovory:

## Sportovní oddíly:

- vztah dětí ke sportu
- důležitost sportování a vztahu ke sportu obecně
- jaké problémy váš oddíl trápí (financování, zdroje, apod.)
- chybějící sportovní infrastruktura ve městě
- v jakém stavu je vaše sportovní infrastruktura
- členská základna a jak o ni pečujete?
- Jaké jsou nejdůležitější sporty/oddíly ve městě?
- jaké pořádáte sportovní akce?
- kolik máte trenérů a jak jejich práci financujete?
- úspěchy vašeho oddílu?
- spolupráce se školami, ostatními oddíly

## Učitelé tělocviku, zástupci ZŠ/MŠ

- vzdělávání dětí v předškolním věku?
- důležitost sportování a vztahu dětí ke sportu obecně
- jaké jsou nejdůležitější sporty/oddíly ve městě?
- otázka založení sportovní třídy
- chybějící sportovní infrastruktura ve městě
- role rodiny, školy apod. k formování vztahu dětí ke sportu

## Obyvatelé města:

- kdo vás ke sportu přivedl?
- který sport děláte
- stav sportovní infrastruktury ve městě, která chybí?
- vnímání podpory ze strany města
- chybějící sportovní infrastruktura ve městě

## Představitelé města (zastupitelé):

- jsou Hranice městem sportu?
- jak vnímáte podporu sportu ve městě a jak je z vašeho pohledu důležitá?
- důležitost sportování a vztahu ke sportu obecně

## Žáci/studenti:

- baví vás sport?
- který sport děláte
- kdo vás ke sportování přivedl?

Pozn.: Veškeré obrázky (grafy) v této kapitole nejsou citovány, protože se jedná o vlastní zpracování autorského kolektivu.

Přesné znění dotazníků je uvedeno v přílohách. V následujícím textu jsou některá z výše uvedených témat podrobněji rozebrána. Vzhledem k rozsahu šetření a širokému vzorku respondentů není možné

v tomto dokumentu prezentovat všechny výsledky. Datový soubor bude nicméně k dispozici zadavateli zpracování dokumentu. Na vyžádání bude možné další dílčí výstupy po dohodě se zpracovatelem poskytnout. Snahou bylo řadit výstupy logicky za sebe, aby následně korespondovaly s koncepční částí.

V jednom z prvních dotazů jsme se ptali na to, jak učitelé tělesné výchovy, ale i zástupci sportovních oddílů (trenéři, vedoucí apod.) vnímají rozvoj pohybové gramotnosti již u dětí v předškolním věku. Výsledky byly prakticky jednoznačné. Na dotaz „*Vnímáte rozvoj pohybové gramotnosti už u dětí v*

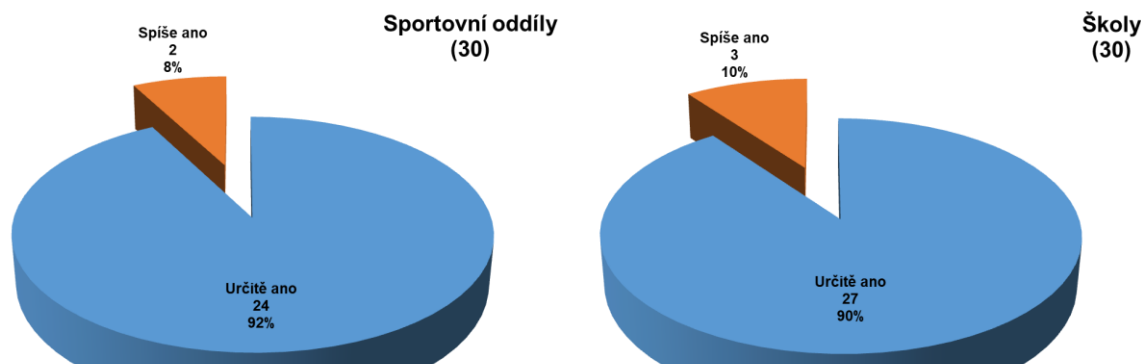

**Obrázek 32 - „Vnímáte rozvoj pohybové gramotnosti už u dětí v předškolním věku jako důležitý?“**

*předškolním věku jako důležitý?“* se z možností – určitě ano, spíše ano, spíše ne, určitě ne, nevím – objevily pouze první dvě, přičemž varianta „určitě ano“ naprosto dominovala.

Tento výsledek byl následně promítnut do „*Opatření 2.1.1: Podpora sportování dětí a mládeže v předškolním věku*“ v koncepční části dokumentu. Podpora sportování u dětí v období, kdy ještě navštěvují základní školu, je významná, snad dokonce klíčová. Potvrdily to i výsledky ankety mezi obyvateli města, když ti, kteří pravidelně sportují, potvrdili, že vztah ke sportu si formovali už „od mala“, od dětských let.

**Tabulka 21 - „Od kdy sportujete?“<sup>97</sup>**

X	absolutně	%
od mala	151	84,8
začal jsem v dospělosti	27	15,2

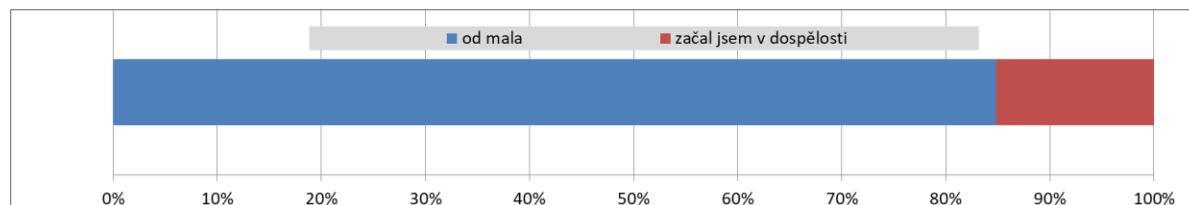

**Obrázek 33 - Od kdy sportujete?“ (obyvatelé města)**

V souladu s výše uvedeným pak dopadlo i vyhodnocení otázky týkající se důležitosti vztahu ke sportu u dětí. Jak trenéři a činovníci sportovních organizací, tak i pedagogové jednoznačně tvrdí, že vztah dětí

<sup>97</sup> Vlastní zpracování

ke sportu je extrémně důležitý. Tento aspekt byl následně promítnut do „*Opatření 1.1.1: Činnost sportovních organizací v práci s dětmi a mládeží*“ v rámci strategické části. Je v něm navrhováno, aby ta nejvýznamnější část finanční podpory ze strany města směřovala právě na podporu sportování dětí a mládeže.

Na tomto místě je důležité podotknout, že město Hranice se začalo v posledních letech zaměřovat na podporu (finanční) sportování dětí, podporu dětské členské základny sportovních organizací i na podporu konání akcí pro děti a mládež. V tomto trendu doporučujeme pokračovat, popřípadě sportování dětí podpořit ještě více.

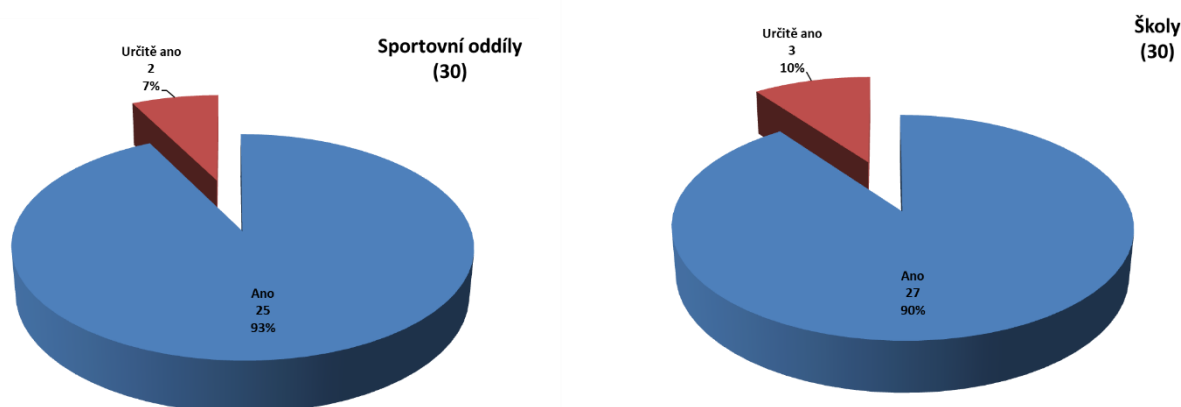

Obrázek 34 - „Vnímáte vztah dětí ke sportu jako důležitý?“

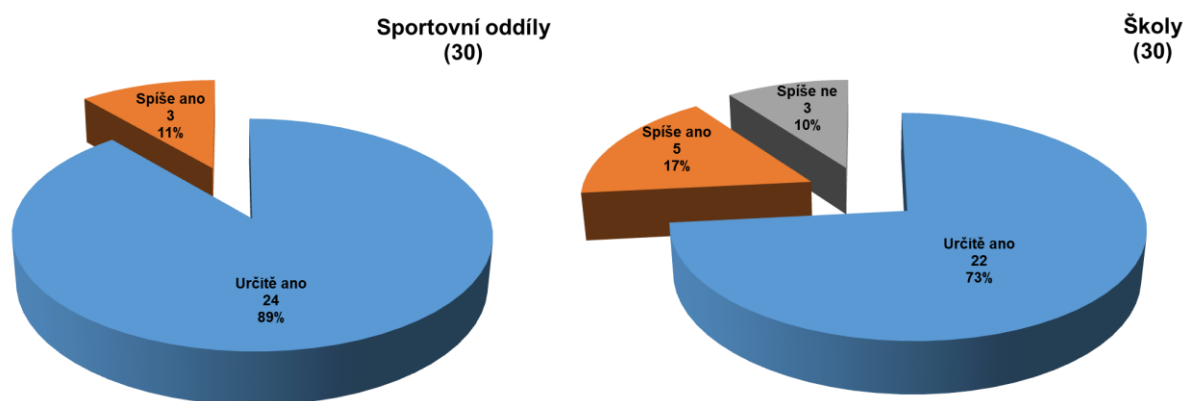

Obrázek 35 - „Myslíte si, že kladný vztah ke sportu pomáhá v prevenci před sociálně-patologickými jevy u dětí, mládeže, a poté v dospělosti?“

Je to totiž důležité hned z několika dalších důvodů. Jednak je poměrně vysoká pravděpodobnost, že děti u sportu nějakou formou budou pokračovat i v dospělosti. A to i v tom případě, že se jejich kariéra nepřehoupne do kategorie výkonnostního sportu. U sportu zůstanou i v jeho rekreační, volnočasové podobě. To obecně přispívá ke zvýšení zdraví populace, kvalitnímu životnímu stylu a lepší kvalitě života. Respondenti potvrdili i tezi, že sportování dětí může působit jako prevence před sociálně-patologickými jevy ve společnosti, zejména u mládeže. Výsledky této anketní otázky, kdy si naprosto dominantní většina odborné veřejnosti myslí, že pozitivní vztah ke sportování pomáhá v prevenci před

sociálně-patologickými jevy u dětí a mládeže, zcela odůvodňuje finanční náklady města na podporu činnosti sportovních organizací pracujících s dětmi a mládeží, troufáme si tvrdit, že by tato podpora měla být i vyšší.

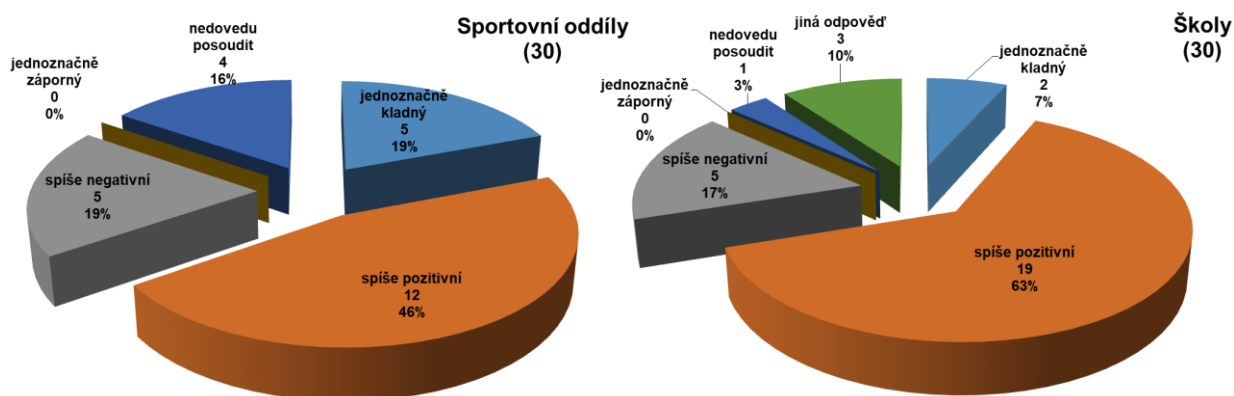

**Obrázek 36 - „Jaký je v současnosti podle Vás většinový vztah dětí ke sportování (nebo pohybu obecně)?“**

Na jedné straně je teorie a potvrzení důležitosti sportování dětí, ale na té druhé straně je realita a současný stav přístupu dětí ke sportování. Jde o téma, které se řeší nejen na lokální, regionální úrovni, ale i na té národní. Obzvláště v dnešních dnech (koncepte byla dokončena v srpnu 2024), krátce po skončení pařížských letních Olympijských her. Nutno konstatovat, že do celé problematiky vstupuje velké množství faktorů. Jde mj. o velkou konkurenci dalších aktivit, které mají děti k dispozici. Kulturní akce, sociální sítě, hry a další činnosti v online prostředí, povinnosti spojené se školní docházkou atd.

Přestože na národní úrovni převažuje názor odborníků, že děti mají vztah ke sportu slabší, podle hranických odborníků to tak úplně nemusí platit. Většina z nich si myslí, že děti se ke sportu staví pozitivně. V praxi to znamená, že většina dětí se hýbat chce, chtějí soutěžit a porovnávat se se spolužáky, vrstevníky. Z řízených rozhovorů a jednání pracovních skupin byl ale potvrzen i zvyšující se počet dětí odmítajících se účastnit výuky tělesné výchovy nebo obecně participovat na sportovních aktivitách (ať už je pořádají školy, nebo sportovní organizace).

Kde je tedy problém? Pravděpodobně ve věku 14-15 let. Ten je podle hranických expertů klíčový. Profilují se zájmy mladých, kteří navíc přecházejí na střední školy, často mimo město. To s sebou nese rizika, aby u sportu zůstali. Navíc je velmi obtížné nalézt řešení tohoto problému. Napříč oslovenými organizacemi ale panuje shoda, že právě v tomto období věku přicházejí o své členy, včetně talentů. Řešením by snad mohla být širší spolupráce sportovních oddílů v kraji, nebo individuální hledání řešení u odcházejících mladých sportovců.

I přes celkem pozitivní vnímání vztahu dětí ke sportu se odborníci shodují na tom, resp. převažuje názor, že se v posledních letech vztah dětí ke sportu zhoršuje. Může to být dáno i tím, že děti dnes mají spoustu jiných zájmů než sport. Může to ale souviset i s horším pohybem dětí ve školách, což bylo zmíněno i během jednání pracovních skupin. Na vině nejsou ale ani tolik školy, jako spíše rodiče a v některých případech i lékaři, kteří bezdůvodně oprostí děti od výuky tělocviku.

Školní sport se u nás příliš nepodporuje, na rozdíl od jiných zemí, kde je naopak nositelem výchovy talentů. Svou roli hraje i nedostatečný počet kvalifikovaných trenérů ve sportovních organizacích, kteří by mohli s mládeží pracovat. Což je i otázka financí. Některé hranické kluby uvádějí, že za své trenéry nemají náhradu. Týká s to pak i vedení sportovních oddílů. Kombinací všech těchto faktorů je nedostatečná fyzická připravenost dětí a mládeže. Někteří experti dokonce uvádějí, že současná průměrná fyzická připravenost chlapců je na úrovni dívek před zhruba 20-25 lety.

Na tyto závěry reagujeme v koncepční části návrhem na navýšení finanční podpory sportovním organizacím pracujícím s mládeží (*Opatření 1.1.1: Činnost sportovních organizací v práci s dětmi a mládeží*) a podporou sportování ve školách (*Opatření 2.1.2: Podpora školských zařízení na sportování dětí a mládeže*). Podpora dětského a školního sportu se pak objevuje i v dalších návrzích, např. těch týkajících se podpory pořádání sportovních akcí.

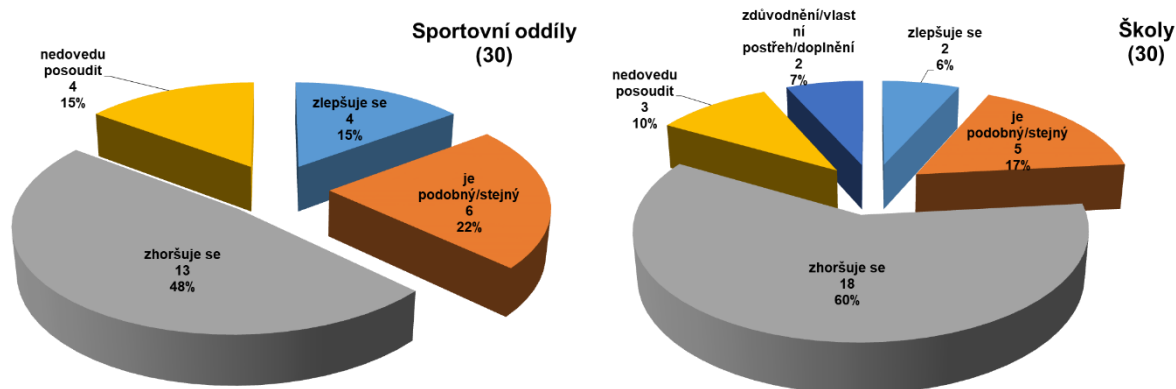

**Obrázek 37 - „Jak se mění v posledních letech podle vás vztah dětí ke sportu?“**

Pro zajímavost se podívejme, jak svůj přístup ke sportu hodnotí žáci hranických základních a středních škol. Dotazník jich vyplnilo hned 480, polovina dívek, polovina chlapců. Naprostá většina si myslí, že sportování je důležité. Jistě, zkreslovat může to, že sportovně založený dotazník vyplní hlavně ti, kteří mají bližší vztah ke sportu, až už k aktivnímu, nebo pasivnímu. Ale takto silná pozitivní vazba nás překvapila. I kdyby dotazník vyplnila právě čtvrtina hranických dětí (celkem jich ve městě ve věku 5-19 let žije okolo 2,5 tis.), které sportují, tak se jedná o dobrý výsledek.

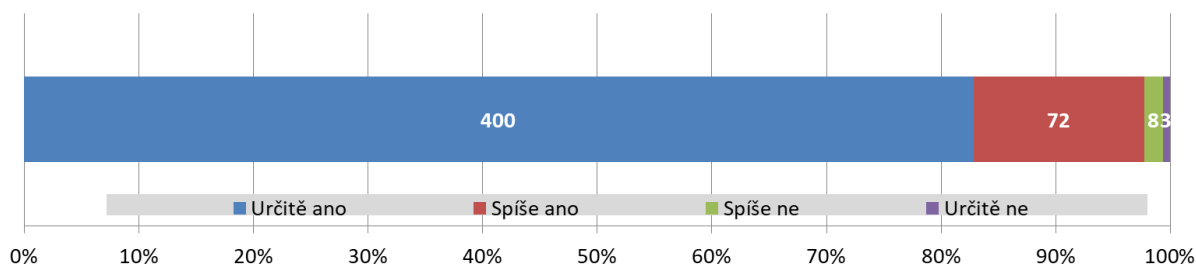

**Obrázek 38 - „Myslíte si, že je sportování důležité?“ (žáci a studenti škol)**

Výše uvedenou hypotézu, kdo že na dotazník, který byl k žákům a studentů distribuován výhradně v on-line formě pomocí QR kódu, odpověděl, ukazují výsledky dotazu na sportovní aktivity, neboli obecně vztah ke sportu. K pozitivnímu vztahu ke sportu (ať už k velmi, nebo spíše pozitivnímu) se



přihlásily čtyři děti z pěti. I přes to, že se opíráme o výsledky osob spíše sportujících (podobné to je u respondentů dospělých), jsou výsledky velmi důležité a reprezentativní.

U dotazu na frekvenci sportování dětí nepřekvapila ta nejčastější odpověď – „několikrát týdně“. Což vzhledem k tomu, že odpovídaly děti spíše sportovně založené, nepotřebuje další komentář. Ale i na dětech, resp. žácích a studentech, jsme si mohli ověřit sílu jednotlivých sportů v Hranicích. Této problematice se budeme podrobněji věnovat ve vztahu k expertům, ale už prosté oslovení dětí, který sport „dělají“, kterému se věnují, nám v tomto poskytl základní obraz.

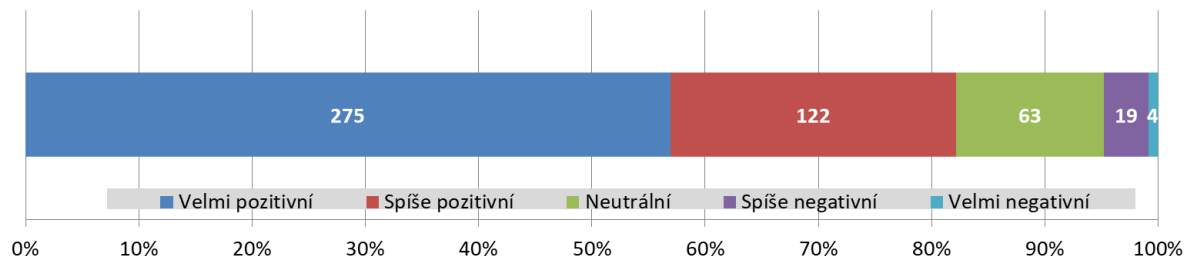

**Obrázek 39 - „Jaký je váš celkový vztah ke sportu?“ (žáci a studenti škol)**

K „závodnímu sportování“, pod kterým si představujeme cílený trénink pod vedením trenérů, zpravidla pod záštitou některé ze sportovních organizací, se přihlásily zhruba tři stovky dětí (z téměř 500). Nejvíce z nich se pravidelně věnuje judu. Oddíl juda (Judo Železo Hranice) má nejen širokou mládežnickou základnu, ale je velmi aktivní a tento výsledek nás přesvědčil o jeho důležitosti. Další, nejčastěji zmiňované sporty jsou fotbal, atletika, florbal, ale i tanec (vysvětlujeme si kvalitní práci organizací v těchto sportech, vč. mažoretek), v závěsu byla i házená.

Důležitou informací byl i sport volnočasový. Tady se do popředí (na úkor juda, které nemá takový potenciál být volnočasovým sportem), dostal podle očekávání fotbal, atletika, florbal, dokonce i házená, ale vyrovnal se jim volejbal (i přes absenci volejbalového oddílu ve městě) nebo basketbal, jehož situace také není ideální. Lze to přičítat solidnímu počtu venkovních hřišť, často opatřených koši na hraní basketbalu, který si tak lze jednoduše zahrát a je mezi mládeží oblíben. Podobně u volejbalu, kterému se věnují i školy.

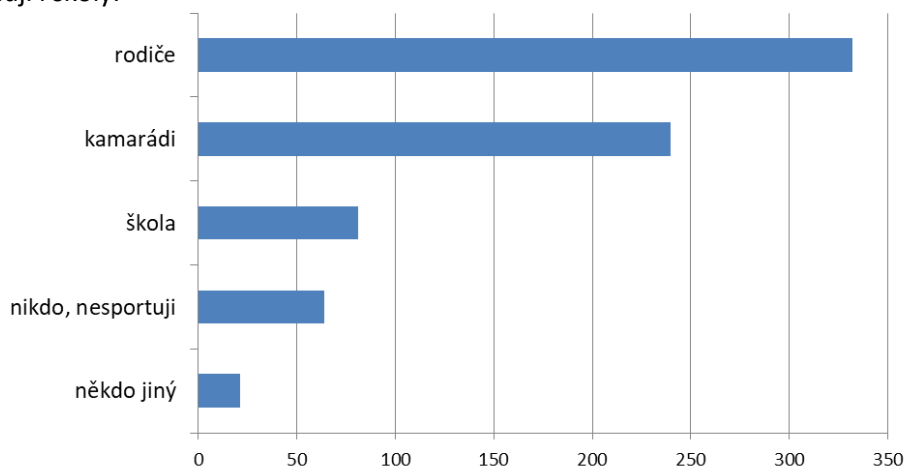

**Obrázek 40 - „Kdo vás ke sportu přivedl? (bylo možné vybrat více možností)?“ (žáci a studenti škol)**

V tomto ohledu ale organizovaný sport předčil ten neorganizovaný – plavání a cyklistika. Taky této problematice se musí věnovat pozornost, v koncepční části se objevuje v několika opatřeních. Ať už je

to nezbytný rozvoj a zajištění plaveckého areálu (aquaparku/bazénu a koupaliště), tak i sítě cyklistických stezek a cyklotras. Je zřejmé, že využívání cyklostezek se může vázat i na dopravu (dojížděku do zaměstnání a škol), popř. na rekreaci, ale jejich sportovní aspekt nelze opomíjet. Podobně u hranického bazénu, který primárně není určen k tréninku sportovního plavání, ale v rámci sportování nejen dětí, ale i dospělých a seniorů hraje nezastupitelnou roli.

Nakonec se v případě žákovsky/studentické ankety dotkneme ještě dvou věcí. Prvním z nich je fakt, že sportují proto, že je to baví. Tuto možnost si jich vybralo přes 400 (tedy opět více než čtyři z pěti). Až poté se umístili odpovědi vztahované ke zdraví, nebo k tomu, že se chtějí potkávat s kamarády. Jako jedno z nejdůležitějších zjištění, v rámci provedeného dotazníkového šetření, se týká obrovská role rodiny, rodičů v utváření vztahu dětí ke sportu. Ke sportu nejčastěji děti přivedou právě rodiče, což se jednoznačně potvrdilo i v Hranicích. Svoji roli hrají i kamarádi a nelze opomenout i aktivity škol na podporu sportování.

Po části, která víceméně řešila podpůrné argumenty ve prospěch podpory sportování dětí a mládeže, se budeme věnovat dalším východiskům pro strategickou část. Budou jimi mj. stav sportovní infrastruktury ve městě, identifikace klíčových sportovních organizací a další názory expertů, ale i laické, sportující veřejnosti.

Začněme názorem zastupitelů města. Členů zastupitelstva je celkem 23, na oslovení k vyplnění dotazníku jich reagovalo 9, slabá polovina (40 %). Ale i tak je jejich sdělení jasné. Hranice by měly být (částečně již jsou) městem sportu, alespoň jej tak všichni respondenti vnímají. To je velmi silný signál směrem k podpoře sportu ze strany města. V posledních letech město navyšuje finanční podporu sportu, a to hned v několika oblastech.

Dobrym signálem pro vedení města, a částečně zhodnocením aktivit z posledních let je to, že veřejnost vnímá podporu sportu ze strany města pozitivně. To celkem jasně vyplynulo z ankety. Podobný názor panuje i u představitelů sportovních organizací v Hranicích. Napříč všemi oslovenými sportovními oddíly si většina jejich zástupců cení podpory města, vnímá dobře komunikaci i spolupráci. Tento aspekt byl zohledněn v návrhu podpory činnosti všech sportovních organizací působících v Hranicích.

**Tabulka 22 - „Jak vnímáte podporu sportu ze strany vedení města?“ (veřejnost)<sup>98</sup>**

KATEGORIE	ABSOLUTNĚ	%
Výborná	13	7,3
Dobrá	<b>88</b>	<b>49,4</b>
Neutrální	45	25,3
Špatná	14	7,9
Velmi špatná	2	1,1
nevím	16	9,0

<sup>98</sup> Vlastní zpracování

Jestliže vedení města prohlašuje, že by Hranice měly být městem sportu, nebo ještě lépe – regionálním sportovním centrem, měla by tomu odpovídat i nabídka sportovišť, včetně technického stavu sportovní infrastruktury a její dostupnosti.

Sesbírané podklady na toto téma posloužily ke stanovení *Prioritní osy č. 3: Rozvoj sportovní infrastruktury (investice)* v koncepční části dokumentu. Co se potvrdilo – město Hranice může s přehledem aspirovat na regionální sportovní centrum Olomouckého kraje. Nabídkou sportů nebo činnostmi sportovních oddílů dokonce může konkurovat (minimálně se vyrovnat) statutárním městům Prostějov, nebo Přerov.

Mělo-li by tomu tak být, musí se klást důraz na dostupnost a stav sportovní infrastruktury. Nabídka sportů ve městě je vnímána jako velmi dobrá. Konstatují to sportovní oddíly, učitelé tělocviku i samotní obyvatelé města. Což je pozitivní zjištění. Týká se to organizovaného, výkonnostního sportu, ale i toho volnočasového, neorganizovaného. Rovněž dostupnost sportovišť je hodnocena celkem pozitivně, což je v souladu s předchozími kapitolami analytiky. Přesto některá sportoviště chybí (typicky zázemí pro bruslení/lední hokej), technický stav dalších se postupem času zhoršuje.

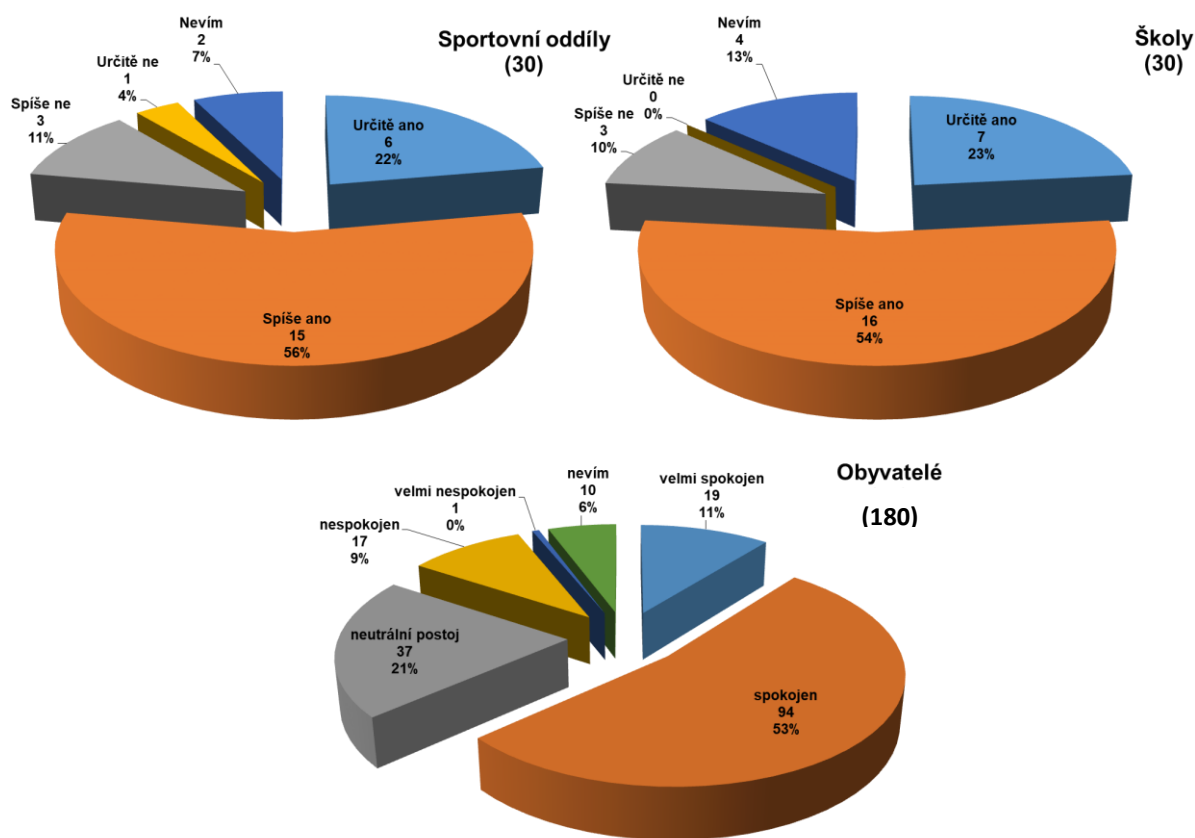

**Obrázek 41 - „Je podle vás nabídka sportu (množství a dostupnost sportovišť, činnost oddílů apod.) v Hranicích dostatečná?“**

Téma strategických sportů jsme otevřeli při krátkém vyhodnocení dotazníků od žáků a studentů. Daly se částečně vytipovat podle toho, kterým sportům se děti aktivně věnují. K celé problematice přistoupíme komplexněji. S dotazy na identifikaci těch nejdůležitějších sportovních odvětví pro město

Hranice jsme se obrátili jak na odborníky (zástupce sportovních oddílů, učitelé tělesné výchovy), tak i na sportující laickou veřejnost – obyvatele města.

Výsledky dopadly poměrně jednoznačně a všechny skupiny respondentů se na nich prakticky shodly. Na prvních pěti místech, s jednoznačným odstupem od ostatních figurují: fotbal, judo, házená, atletika a florbal. Tedy všechno organizované sporty. Výsledky odpovídají i vnímání důležitosti jednotlivých sportovních oddílů, kde dominují sportovní organizace zaštiťující právě tyto sporty, tedy SK Hranice (fotbal i atletika), Judo Železo Hranice, TJ Cement Hranice a FBC Hranice.

Tématu se ještě budeme věnovat v koncepční části při návrhu „*Opatření 1.2.1: Podpora strategickým sportům v reprezentaci města*“, kde téma strategických sportů zasadíme do národního a regionálního kontextu. Výsledkem by měla být cílená podpora těmto sportovním oddílům, které mají největší potenciál pro práci s mládeží a také reprezentovat město, nebo dokonce i Olomoucký kraj.

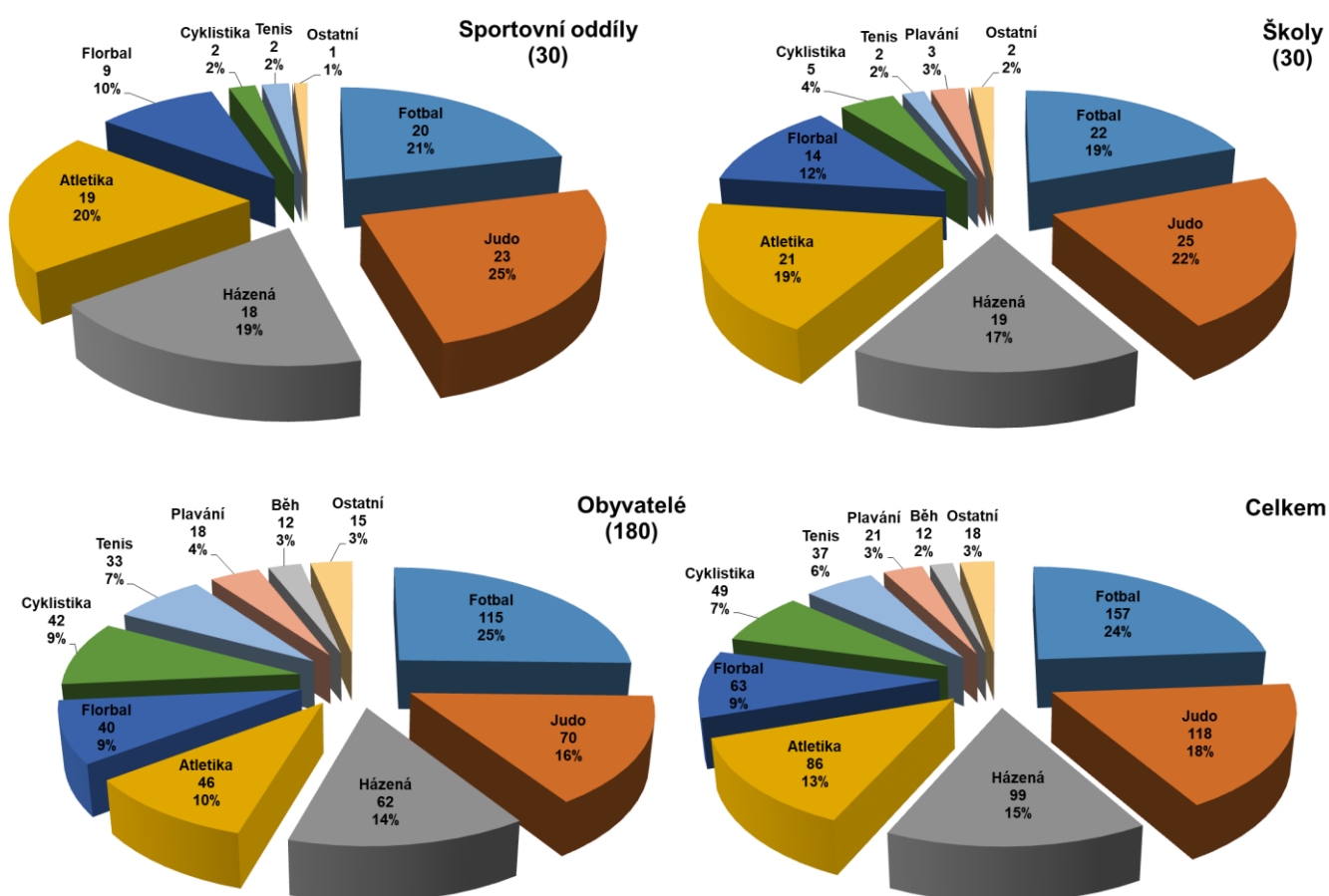

Za pěti organizovanými sporty se objevily ty méně organizované, často volnočasové. Jsou to cyklistika (její dobrý výsledek mohlo ovlivnit i to, že kromě sportovního charakteru může být vnímána jako forma dopravy), tenis a plavání. Také tyto sporty si zaslouží významnou pozornost. Závěrem ještě dodejme, že město Hranice by nemělo opomíjet ani sporty, které se do popředí nedostaly. Jednak mají svá specifika (např. tanec, mažoretky, požární sport), společenský význam (Sokol), nebo nejsou

Obrázek 42 - „Jaké jsou strategické sporty pro město Hranice?“



momentálně ve městě na dostatečné úrovni (basketbal, volejbal a jiné) a také mají svůj význam a důležitost.



## 10 SWOT ANALÝZA

SILNÉ STRÁNKY	SLABÉ STRÁNKY
<ul style="list-style-type: none"><li>✓ Podpora sportu ze strany vedení města.</li><li>✓ Široká nabídka sportů a sportovišť ve městě.</li><li>✓ Velmi dobrá dostupnost sportovišť.</li><li>✓ Dostatek a pestrost sportovních organizací.</li><li>✓ Popularita sportu mezi obyvateli města.</li><li>✓ Úspěšnost sportovních oddílů i jednotlivců.</li><li>✓ Grantový program na podporu sportu.</li><li>✓ Široká členská základna sportovních oddílů.</li><li>✓ Dostatek dětí začínajících se sportem.</li><li>✓ Kvalitní lidské zdroje (trenéři, pedagogové).</li><li>✓ Kvalitní spolupráce mezi městem a sportovními oddíly</li></ul>	<ul style="list-style-type: none"><li>- Stárnoucí sportovní infrastruktura.</li><li>- Neuspokojivý stav některých sportovišť.</li><li>- Absence zázemí pro některé významné sporty.</li><li>- Demografický vývoj a odchod talentů.</li><li>- Omezené finanční zdroje města.</li><li>- Vysoká konkurence ostatních měst.</li><li>- Slabší spolupráce sportovních oddílů.</li><li>- Omezená spolupráce sportovních oddílů a škol.</li><li>- Nízký počet významných akcí pro veřejnost.</li><li>- Slabší propagace sportu.</li></ul>
PŘÍLEŽITOSTI	HROZBY
<ul style="list-style-type: none"><li>+ Průběžné investice do rozvoje infrastruktury.</li><li>+ Pestrá propagace sportu pro mladou generaci.</li><li>+ Vyřešení problému sportovní haly.</li><li>+ Další rozvoj sportovního areálu Žáčkova.</li><li>+ Využití úspěchů jako vzor pro mládež.</li><li>+ Zvýšení finanční podpory na sport.</li><li>+ Součinnost sportovních oddílů a škol.</li><li>+ Uspořádání větších sportovních akcí.</li><li>+ Medializace úspěchů města na poli sportu.</li><li>+ Koncepční přístup k podpoře sportu.</li><li>+ Cílená podpora strategickým sportům.</li><li>+ Podpora integrace obyvatel.</li></ul>	<ul style="list-style-type: none"><li>! Klesající počet dětí.</li><li>! Stárnoucí členská základna některých oddílů.</li><li>! Odchod mládeže po absolvování ŽŠ.</li><li>! Omezení provozu některých sportovišť (stav).</li><li>! Zvyšující se finanční náklady na sport obecně.</li><li>! Nemožnost financovat veškeré potřeby.</li><li>! Možný úpadek některého z oddílů/sportů.</li><li>! Změna postoje města k podpoře sportu.</li><li>! Náhlé vnější vlivy (pandemie, konflikty apod.).</li><li>! Snížení výuky tělocviku na školách.</li><li>! Omezení sportovních dotačních titulů (obecně).</li></ul>

## 11 KONCEPČNÍ ČÁST

Tabulka 23 - Grafické znázornění struktury konceptní části

### Prioritní osa 1: Rozvoj organizovaného a výkonnostního sportu

- **Cíl 1.1: Finanční podpora sportovním organizacím na činnost**
  - *Opatření 1.1.1:* Činnost sportovních organizací v práci s dětmi a mládeží
  - *Opatření 1.1.2:* Činnost sportovních organizací - sportování dospělých
  - *Opatření 1.1.3:* Zajištění zázemí pro činnost sportovních organizací
- **Cíl 1.2: Pořádání sportovních akcí, propagace, reprezentace města**
  - *Opatření 1.2.1:* Podpora strategickým sportům v reprezentaci města
  - *Opatření 1.2.2:* Propagace sportu, sportovních akcí, benchmarking, monitoring
  - *Opatření 1.2.3:* Pořádání sportovních akcí
  - *Opatření 1.2.4:* Odměňování a podpora jednotlivců, talentů

### Prioritní osa 2: Neorganizovaný sport v Hranicích

- **Cíl 2.1: Sportování dětí a mládeže ve školách**
  - *Opatření 2.1.1:* Podpora sportování dětí a mládeže v předškolním věku
  - *Opatření 2.1.2:* Podpora školských zařízení na sportování dětí a mládeže
  - *Opatření 2.1.3:* Podpora spolupráce škol a sportovních oddílů
- **Cíl 2.2: Podpora neorganizovaného sportu pro širokou veřejnost**
  - *Opatření 2.2.1:* Zajištění provozu stávajících sportovišť pro veřejnost
  - *Opatření 2.2.2:* Podpora pořádání sportovních akcí pro veřejnost, masových akcí
- **Cíl 2.3: Podpora sportování u sociálně ohrožených skupin obyvatel**
  - *Opatření 2.3.1:* Podpora sportování pro sociálně ohrožené skupiny obyvatel
  - *Opatření 2.3.2:* Podpora sportovních aktivit u osob v seniorském věku

### Prioritní osa 3: Rozvoj sportovní infrastruktury (investice)

- **Cíl 3.1: Školská zařízení**
  - *Opatření 3.1.1:* Investice do tělocvičen a jejich vybavení
- **Cíl 3.2: Sportoviště v majetku města a městských společností, nová infrastruktura**
  - *Opatření 3.2.1:* Řešení problematiky sportovní haly
  - *Opatření 3.2.2:* Zimní stadion
  - *Opatření 3.2.3:* Výstavba, obnova, modernizace a revitalizace hřišť
  - *Opatření 3.2.4:* Rozvoj hřišť svěřených školským zařízením
  - *Opatření 3.2.5:* Modernizace a rozvoj sportovního areálu na ulici Žáčkova
  - *Opatření 3.2.6:* Modernizace plaveckého bazénu (plovárny)
- **Cíl 3.3: Sportoviště oddílů/sportovních organizací**
  - *Opatření 3.3.1:* Modernizace sportovišť sportovních organizací
- **Cíl 3.4: Rozvoj sítě cyklostezek, cyklotras, turistických tras, běžkařských tratí**
  - *Opatření 3.4.1:* Rozvoj a modernizace sítě cyklostezek a cyklistických tras

V následující kapitole jsou navrženy hlavní priority, na jejichž podporu by se v rámci oblasti sportu obecně mělo město Hranice postupně zaměřit. Jednotlivé prioritní osy jsou členěny do dílčích cílů, pod kterými jsou pak navržena konkrétní opatření nebo aktivity. Celá struktura koncepce a jednotlivé návrhy byly projednány na jednání Pracovní skupiny pro tvorbu strategického dokumentu „Rozvoj sportu v Hranicích pro období 2025-2035“, které se uskutečnilo dne 1. 8. 2024.

Jako podklad pro sestavení konceptní části posloužila jednak detailní analýza dosavadního fungování sportu ve městě zaměřená na sportovní oddíly, financování sportu, stav a dostupnost sportovní infrastruktury, dále pak rozsáhlé dotazníkové šetření a poté řízené rozhovory s klíčovými aktéry. Navržená strategie postupně pokrývá podporu organizovaného sportu, zajištění podmínek pro sportování všem obyvatelům města včetně investic do jednotlivých sportovišť.

Pozornost a podpora ze strany města Hranice by se měla soustředit na tři základní pilíře. Prvním z nich je podpora organizovaného sportu, tedy pomoc sportovním organizacím, druhým pak podpora sportu neorganizovaného, tedy aby podmínky pro sportování měli všichni občané a návštěvníci města. Tyto dva cíle jsou komplementární a zahrnují i podporu výkonnostního sportu. Třetím pilířem pak jsou investice do sportovní infrastruktury, na její údržbu, modernizaci a rozvoj. V následující části jsou prioritní osy, cíle a konkrétní opatření popsány detailněji, a to včetně vazby na rozpočet města.

#### **Prioritní osa 1: Rozvoj organizovaného a výkonnostního sportu (sportovní organizace)**

##### **Cíl 1.1: Finanční podpora sportovním organizacím na činnost**

###### **Opatření 1.1.1: Činnost sportovních organizací v práci s dětmi a mládeží**

Podpora sportování dětí a mládeže by měla obecně patřit k prioritám, a to ať ji zabezpečují organizace typu MŠMT, Národní sportovní agentura, jednotlivé sportovní svazy, kraje, města/obce, další veřejné instituce nebo i subjekty soukromé. Významná, možná nejdůležitější role, pak zřejmě připadá na fungování sportovních oddílů, klubů a jim podobných organizací. Přitom se může jednat o subjekty velké, regionálně významné, ale nezastupitelnou roli hrají i oddíly menší, klidně lokálního charakteru, např. ve vazbě na menší nebo tzv. alternativní sporty.

Z veřejných prostředků by město Hranice mělo cíleně podporovat sportovní organizace, které v něm, popř. blízkém okolí, působí. Mělo by se tak dít přímým financováním z rozpočtu města – formou příspěvků – nebo na základě efektivního grantového schématu.

Město Hranice dosud podporovalo organizovaný mládežnický sport prostřednictvím finančních dotací, které zohledňovaly členskou dětskou/mládežnickou základnu jednotlivých organizací, přičemž na sportování dětí byl kladen podstatně větší důraz (vč. procentuálního podílu podpory sportu) než na sportování dospělých. Zjednodušeně řečeno lze konstatovat, že ve prospěch sportování dětí mířilo přibližně 70 % finančních prostředků proti sportování dospělých. Tento model považujeme za vhodný a podobně je vnímán i ze strany samotných sportovních organizací.

Vzhledem k náročnosti na zajištění odborné přípravy (tréninků), odměňování trenérů, nákladům na cestování apod., navrhujeme využití flexibility modelu financování sportování mládeže v Hranicích 65-75 %, podle zohlednění aktuální situace.

Dílčí výjimku může představovat podpora strategických sportů (soutěže dospělých na národní/nadregionální úrovni).

Stávající systém doporučujeme zachovat a mírně optimalizovat. Objem financí určených na podporu mládežnického sportu/sportovním organizacím by měl být vázán na členskou základnu, tj. počet dětí, se kterými oddíly pravidelně celoročně pracují, starají se o jejich rozvoj, ale nejen rozvoj fyzického fondu, ale i dalšího vzdělávání, sociálního začleňování apod.

Výše uvedené si klade nároky na:

- dlouhodobý systém podpory sportovním organizacím v práci s dětmi a mládeží
  - systém by měl být dlouhodobý, předvídatelný, kontinuální, s jasným, alespoň přibližně daným finančním rámcem,
  - lze v rámci systému zohlednit strategičnost jednotlivých sportů, popř. jejich důležitost (např. vzhledem k členské základně nebo významnosti sportovního odvětví). Obecně by ale sportování dětí a mládeže nemělo být vázáno na konkrétní sport.
- kvalitní registr členské základny
 

každý klub/oddíl/sportovní organizace by měl prokazatelně doložit, s kolika členy dětské/mládežnické základny pracuje, ať už vlastním registrem, nebo výpisem z registru daného svazu, nebo – v nejnižší možné míře – čestným prohlášením. Toto je důležité (např. tzv. svazové licence nezbytné k účasti v soutěžích) pro odlišení organizovaného sportu od neorganizovaného.

Finanční prostředky doporučujeme distribuovat sportovním organizacím na základě grantového schématu, ve kterém bude sportování dětí a mládeže zohledněno. Viz dále.

Město Hranice má za cíl i nadále pokračovat v přímé finanční podpoře sportovních organizací, které působí na území města. Cílem města je finanční podporu nejen udržovat na současné úrovni, ale i posilovat tak, aby bylo možné rozvíjet stávající nabídku a úroveň sportovních aktivit pro děti a mládež.

Termín zahájení realizace	9/2024
Dopad na rozpočet	2,6 mil. Kč až do částky dle možnosti rozpočtu
Nositel opatření	MěÚ Hranice (garant) ve spolupráci se sportovními organizacemi a sportovní komisí města

#### **Opatření 1.1.2: Činnost sportovních organizací - sportování dospělých**

Zajištění podmínek pro sportování dospělých je komplementární k podpoře sportování dětí a mládeže. Vzhledem k výše uvedenému (popis opatření 1.1.1) by měla být zachována podpora sportovním organizacím, které zajišťují organizovaný sport pro dospělé (ale i mládež) minimálně ve výši 30 % celkové finanční podpory pro městské sportovní organizace. Komplementárně k opatření č. 1.1.1 lze zvážit rozmezí 25-35 %.

Uvážíme-li, že členská základna dětí a mládeže je v Hranicích poměrně dobrá a početná, tak úspěšný přechod mládežnických, juniorských kategorií do dospělého týmu se podaří nižšímu procentu sportovců (v optimálním případě se tento podíl může blížit jedné třetině, mezi jednotlivými sporty jsou ale významné difference). Jde o normální, celorepublikový trend/standard.

Základním předpokladem ale je, že mladí sportovci, které působení v hlavním týmu mine, u sportování zůstanou v rámci volnočasových aktivit. Vyplývá to mj. i z provedeného šetření mezi sportujícími obyvateli města. Podpora sportování ve volném čase je řešena v prioritní ose 2.

Sportovní organizace/oddíly, které zjednodušeně disponují týmem dospělých, účastní se soutěží a reprezentují město, by měly být finančně podpořeny. Přičemž výše podpory by měla zohledňovat kromě členské základny také důležitost daného sportu pro město Hranice a významnost daného oddílu (viz podrobněji Opatření 1.2.1: Podpora strategickým sportům v reprezentaci města).

#### Návrhy aktivit:

- definovat oddíly („strategické sporty pro město Hranice“), které budou podporovány přímo z rozpočtu města, doporučujeme vytipovat přibližně pět nejvýznamnějších sportovních organizací ve městě
- při určení výše podpory jednotlivým organizacím doporučujeme zohlednit členskou základnu a reflektovat ty členy, kteří mají licenci příslušného svazu k účasti v soutěžích (je-li to možné)
- navrhujeme navýšit celkový příspěvek pro menší (nestrategické) sportovní oddíly ve městě alespoň o 25 % proti stavu do roku 2024

Termín zahájení realizace	9/2024
Dopad na rozpočet	900 tis. Kč až do částky dle možnosti rozpočtu
Nositel opatření	MěÚ Hranice (garant) ve spolupráci se sportovními organizacemi a sportovní komisí města

#### Opatření 1.1.3: Zajištění zázemí pro činnost sportovních organizací

Nároky na sportovní infrastrukturu se napříč jednotlivými sporty (sportovními oddíly) významně liší. Zatímco některá sportovní odvětví jsou vázána na venkovní sportoviště, další naopak působí v indoor prostředí, jiné potřebují kombinaci obojího. To je první aspekt, který do této problematiky vstupuje.

Druhým pak je forma vlastnictví příslušné infrastruktury nezbytné pro provozování sportovních aktivit (oddílové, kterou sportovní organizace spravuje, vs. privátní, vyžadující placení nájmu) a forma využívání – zda kromě sportovní organizace slouží i pro širokou veřejnost.

Tomu by měla odpovídat i finanční podpora ze strany města. Veřejně přístupná sportoviště, ve vlastnictví sportovních oddílů, nebo kde jsou sportovní oddíly jejich provozovateli, by si měla



zasloužit podporu ze strany vedení města. Podobně by bylo vhodné podpořit i oddíly, které musí působit v nájmu, protože město Hranice nedisponuje vhodným zázemím pro jejich činnost.

Návrhy aktivit:

- podpořit provoz areálů, které kromě sportovních organizací využívá široká veřejnost (typicky se týká areálu SK Hranice na ul. Žáčkova)
- podpořit sportovní organizace, jejichž činnost je vázána na provozní náklady (nájem) z důvodu absence sportovní infrastruktury v majetku města nebo jeho organizací (typicky TJ Cement Hranice, FBC Hranice, Judo Železo Hranice, dále Tenis Tondach Hranice, TJ Sigma basketbal, Triatlon club aj.)

Dále doporučujeme řešit podporu provozu strategických areálů (které kromě oddílů využívá i široká veřejnost) přímo z rozpočtu města (např. formou příspěvku na provoz). Tento typ podpory by měl reflektovat skutečné náklady (nájem apod.). Pro případ nepředvídatelných událostí (v minulosti krize COVID, ukrajinská válka apod.) doporučujeme zachovat možnost podpory formou mimořádných dotací.

Termín zahájení realizace	9/2024
Dopad na rozpočet	1 mil. Kč až do částky dle možnosti rozpočtu
Nositel opatření	MěÚ Hranice (garant) ve spolupráci se sportovními organizacemi a sportovní komisí města

## Cíl 1.2: Pořádání sportovních akcí, propagace, reprezentace města

### Opatření 1.2.1: Podpora strategickým sportům v reprezentaci města

Je nesporné, že se sportovní odvětví odlišují svojí popularitou mezi veřejností, což ovlivňuje i šíři členské základny jednotlivých sportů. Stejně tak jednotlivé sportovní organizace disponují různým potenciálem k propagaci města v regionu, na republikové nebo mezinárodní úrovni.

Podle výzkumu provedeného mezi padesátkou expertů z celé České republiky a zaměřeného především na míčové sporty, patří mezi nejoblíbenější u nás (známky 1 nejoblíbenější, 5 – nejméně oblíbený):

Fotbal a Hokej (1,3), Basketbal (2,7), Volejbal (3,3), Házená (3,6)

Výzkum nebral v potaz regionální specifika ani jistou variabilitu způsobenou např. úspěšností národního týmu v daném sportu, která se v oblíbenosti posléze může projevit.

Výše uvedenému víceméně odpovídá i návštěvnost utkání v nejvyšších soutěžích, kdy hokejová a fotbalová kláně navštěvuje průměrně přes 5 tis. diváků, u basketbalu je to okolo 1 tis., a přibližně 400-500 osob chodí průměrně na házenou a volejbal.

Co do počtu sportovních oddílů na republikové úrovni patří k nejvýznamnějším také florbal, dále třeba tenis, nebo oddíly jezdecké. Širokou členskou základnu pak má atletika nebo tělovýchova obecně (Sokol).

Pro definici strategických sportů byly jako vstupní faktory využity:

- výše uvedená fakta,
- úroveň soutěží, ve kterých hranické oddíly působí,
- dotazníkové šetření mezi odbornou a laickou sportující veřejností.

Podařilo se jednoznačně identifikovat strategické sporty a sportovní oddíly pro město Hranice. Jsou jimi: fotbal (SK Hranice, sekce kopaná), házená (TJ Cement Hranice), judo (Judo Železo Hranice), atletika (SK Hranice, sekce atletika), florbal (FBC Hranice).

Svoji pevnou pozici díky svému významu ale mají také vodní sporty (vč. kanoistů a dračích lodí), aeroklub, tenisté, TJ Sigma (zejména basketbalisté nebo aerobik), mažoretky či taneční kluby, triatlonisté, team BMX a další.

Zvláštní podporu si zaslouží i specifické organizace typu Sokol, turistické oddíly, Ski klub, kickboxeři aj., jejichž role je taktéž nezastupitelná.

Návrhy aktivit:

- přímo do rozpočtu města zakotvit finanční podporu minimálně pěti strategickým sportům (sportovním organizacím/oddílům – viz výše) vč. zachování objemu finanční podpory z minulých let s potenciálním navýšením,
- objem financí určených na podporu sportovním organizacím by měl být, podobně jako v případě dětí, vázán na členskou základnu a vážen důležitostí daného sportu pro město Hranice.

Dále doporučujeme vázat přímé finance z rozpočtu města do tříletého horizontu. Poté vyhodnotit stabilitu sportovní organizace a potenciál do budoucna a na základě toho financování prodloužit nebo redukovat. V rámci tohoto vyhodnocení doporučujeme zvážit rozšíření přímé podpory i na oddíly, které budou vykazovat stabilitu, úspěšnost a zařadí se ke strategickým městským oddílům. Z výsledků anketárních šetření, řízených rozhovorů apod. má potenciál zařadit se do této kategorie dalších pět až šest organizací.

Od realizace tohoto opatření si slibujeme zajištění stability v činnostech klíčových sportovních subjektů ve městě.

Termín zahájení realizace	
Dopad na rozpočet	Bez přímé vazby na rozpočet (výdaje zahrnuty v rámci opatření 1.1.1. a 1.1.2)
Nositel opatření	MěÚ Hranice

**Opatření 1.2.2: Propagace sportu, sportovních akcí, benchmarking, monitoring**

Monitoring sportovních organizací zaměřený na činnost, členskou základnu nebo pořádání sportovních akcí, s tím související sběr dat a informací by měl patřit mezi důležité činnosti zajišťované pracovníky MěÚ Hranice (Odborem školství, kultury a tělovýchovy). Statistiky by měly být klíčové pro stanovení podpory na činnost jednotlivým sportovním organizacím.

Z tohoto důvodu bude nezbytné důsledně definovat jednotlivé ukazatele, na základě kterých budou dotace poskytovány. Týká se to zejména vykazování členské základny. Zajištění pravidelného sběru dat ze sportovního prostředí je klíčové s ohledem na zkvalitnění rozhodovacích procesů města a efektivní dotační politiku v oblasti rozvoje sportu. Součástí procesu by mělo být i pravidelné (roční) vyhodnocení dat a informování vedení města a sportovní komise.

Doporučujeme, aby součástí žádostí o dotace na činnost sportovního oddílu byl prokázán ověřený (např. výpisem z registru nebo jeho alternativou) počet:

- registrovaný počet dětí a mládeže (do 18 let) s licenci (např. svazovou) opravňující k účasti v soutěžích
- registrovaný počet dospělých s licenci (např. svazovou) opravňující k účasti v soutěžích, vč. trenérů
- počet dalších členů sportovního subjektu, ale bez příslušných licencí

Současně doporučujeme zohlednit specifika některých sportů (způsoby licencování příslušným sportovním svazem apod.).

Další částí tohoto opatření je propagace sportovních subjektů a akcí, které pořádají (ať už se týkají organizovaného sportu nebo akcí pro veřejnost). Jako vhodné se ukazuje využívat již fungující platformu <https://www.sportujvhranicich.cz/>, kterou by měly informacemi plnit sportovní subjekty. Doporučujeme ale využívat i další komunikační a informační platformy města.

Rovněž doporučujeme při požádání o dotaci na uspořádání sportovní akce podmínit získání dotace zveřejněním dané akce na výše uvedeném portálu (pozvánka, výsledkový servis, fotogalerie apod.).

Prostřednictvím městských médií by měla směrem k občanům probíhat i prezentace (mimořádných) úspěchů jednotlivců a sportovních organizací, popř. i zprostředkování náborů nových členů apod.

Návrhy aktivit:

- využívat statistiky o sportovních subjektech pro optimalizaci dotačního managementu podporujícího rozvoj sportu
- propagovat sport, sportovní akce a sportovní úspěchy prostřednictvím městských informačních kanálů
- vedení města, popř. pracovníci Odboru školství, kultury a tělovýchovy by se měli průběžně setkávat na pracovních schůzkách s představiteli jednotlivých sportovních organizací

Implementace tohoto opatření by neměla mít žádný dopad do rozpočtu města.

Termín zahájení realizace	9/20024
---------------------------	---------

Dopad na rozpočet	Bez přímé vazby na rozpočet
Nositel opatření	MěÚ Hranice, sportovní organizace

#### Opatření 1.2.3: Pořádání sportovních akcí

K důležitým cílům města v rámci organizovaného sportu by měla být podpora konání sportovních akcí. V tomto případě doporučujeme zachovat stávající grantový model podpory na konání sportovních akcí. Jednotlivé sportovní organizace by ho měly využívat na organizaci akcí lokálního, regionálního i nadregionálního charakteru.

Prostřednictvím udělování tohoto druhu grantů mají sportovní oddíly možnost prezentovat se, spolupracovat s dalšími městskými organizacemi nebo i s dalšími partnery z regionu nebo dokonce ze zahraničí. Díky těmto aktivitám se nabízí i příležitost pro město Hranice ke zviditelnění se a pozitivní propagaci (např. jako město sportu). Navíc se z původně jednorázových aktivit sportovních oddílů mohou stát akce pravidelně uskutečňované.

Podpořené akce by měly být prezentovány na platformě <https://www.sportujvhranicich.cz/>.

Návrh aktivit:

- materiální i nemateriální podpora sportovních akcí zaměřených zejména na sportovní organizace (organizovaný a výkonnostní sport, např. turnaje a podobné typy soutěží), s možností přesahu pro zapojení veřejnosti

Termín zahájení realizace	9/2024
Dopad na rozpočet	0,4-0,5 mil. Kč
Nositel opatření	MěÚ Hranice, sportovní organizace

#### Opatření 1.2.4: Odměňování a podpora jednotlivců, talentů

Odměňování sportovců a sportovních týmů za výjimečné úspěchy dosažené v daném roce město Hranice zavedlo již v minulosti. Jedná se o vhodnou platformu, jak podpořit sportovce za úspěšnou reprezentaci města.

Ocenění „sportovec roku“ navrhujeme zachovat. Prezentované úspěchy mají potenciál ke zvýšení prestiže sportu ve městě, navíc ocenění úspěšní sportovci mohou představovat „vzory“ pro děti a mládež, inspirovat a podpořit jejich vztah ke sportu.

Dále doporučujeme finanční zvýhodnění sportovců (jednotlivců i malých kolektivů), jejichž aktivity, zejména trénink, jsou vázány na časté (téměř každodenní) využívání infrastruktury jiných subjektů (vstupy na bazén apod.).

Návrh aktivit:

-každoroční ocenění významných sportovních úspěchů vedením města

Termín zahájení realizace	9/2024
Dopad na rozpočet	0,1-0,2 mil. Kč
Nositel opatření	MěÚ Hranice

## Prioritní osa 2: Neorganizovaný sport v Hranicích

### Cíl 2.1: Sportování dětí a mládeže ve školách

#### Opatření 2.1.1: Podpora sportování dětí a mládeže v předškolním věku

Z průzkumu provedeného mezi zástupci mateřských, základních a středních škol, představiteli sportovních oddílů, ale i mezi širokou veřejností vyplynulo, že klíčovou roli pro utváření pozitivního vztahu ke sportování má rozvoj pohybové gramotnosti už u dětí v předškolním věku. Z tohoto důvodu navrhujeme zařazení tohoto opatření do prioritní osy 2.

Děti mají jednak přirozenou potřebu se hýbat, pohyb pro ně představuje i jistou formu zábavy, mohou se učit novým věcem, socializovat se a zažívat první úspěchy. Rozvíjí se motorické schopnosti. To všechno přispívá k formování pozitivních emocí, které následně pomáhají utvářet vztah ke sportování.

Přístupy k pohybovým aktivitám dětí a intenzita, se kterou jsou vykonávány, se napříč jednotlivými mateřskými školami liší. Předškolní vzdělávání je v České republice určeno Rámcovým vzdělávacím programem pro předškolní vzdělávání, na základě kterého si jednotlivé mateřské školy tvoří školní vzdělávací program. Pohybová gramotnost ale do něj není zařazena. Záleží tedy na každé MŠ, zda a případně jak k rozvoji pohybové gramotnosti u dětí přistoupí.

Cílem tohoto opatření je poskytnout mateřským školám finanční prostředky na rozvoj kompetencí pedagogických pracovníků, na edukaci rodičů (např. uspořádáním semináře apod.) a na pořízení materiálového vybavení mateřské školy pro rozvoj pohybových aktivit dětí. Doporučujeme vhodně nastavit spolupráci vedení města (MěÚ), zástupců škol a zástupců sportovních organizací.

Jako vhodná součást opatření je i podpora sportování dětí z MŠ na sportovištích v majetku města a jeho organizací (dětská hřiště, plavecký bazén apod.), popř. pořádání soutěží mezi dětmi hranických MŠ.

Termín zahájení realizace	9/20024
Dopad na rozpočet	Prozatím bez vazby na rozpočet
Nositel opatření	MěÚ Hranice, školy



**Opatření 2.1.2: Podpora školských zařízení na sportování dětí a mládeže**

Podpora sportování dětí ve školách (obecně školního sportu) se ukazuje jako důležitá a přínosná. Město Hranice bude podporovat konání školských soutěží, a to nejen mezi hranickými základními a středními školami, ale i mezi školami z regionu (SO ORP Hranice, okres Přerov, popř. Olomoucký kraj).

Město Hranice ve spolupráci se školami a sportovními oddíly zváží zavedení sportovní třídy v jedné ze základních škol zřizovaných městem. Cílem takového opatření je zajistit další rozvoj pohybových dovedností (zejména všeobecných) u talentovaných dětí s důrazem na strategické sporty a strategické sportovní oddíly ve městě.

Termín zahájení realizace	9/20024
Dopad na rozpočet	Lze financovat z grantového titulu na podporu konání sportovních akcí
Nositel opatření	MěÚ Hranice, školy

**Opatření 2.1.3: Podpora spolupráce škol a sportovních oddílů**

Od realizace tohoto opatření si město Hranice slibuje jednak zvýšení odbornosti výuky tělesné výchovy na školách, dále pak zajištění stability (popř. posilování) členské základny sportovních organizací a s tím související zvýšení počtu sportujících dětí (ať už organizovaně, nebo v rámci volnočasových pohybových aktivit). Dalším pozitivním efektem pak může být lepší práce s talentovanými dětmi.

Navrhovanými aktivitami jsou:

- vedení vybraných hodin tělesné výchovy trenéry sportovních oddílů
- vedení sportovních kroužků ve spolupráci škol a sportovních oddílů
- prohloubení spolupráce mezi učiteli tělesné výchovy a sportovními organizacemi
- vzdělávací aktivity pro školy (semináře, školení pro pedagogy, žáky, rodiče)
- výuka tělesné výchovy v areálu sportovních oddílů spojená s prezentací jejich činnosti (fotbal, judo, atletika, házená, kanoistika a další)
- spolupráce na pořádání sportovních akcí mezi školami, pro veřejnost

Termín zahájení realizace	9/20024
Dopad na rozpočet	Lze financovat z grantového titulu na podporu konání sportovních akcí
Nositel opatření	MěÚ Hranice, školy, sportovní organizace

**Cíl 2.2: Podpora neorganizovaného sportu pro širokou veřejnost****Opatření 2.2.1: Zajištění provozu stávajících sportovišť pro veřejnost**

Cílem tohoto opatření je zabezpečit odpovídající podmínky občanům a návštěvníkům města pro realizaci neorganizovaných sportovních aktivit. Provoz, údržbu a úklid sportovišť pro veřejnost zajišťují v součinnosti s odborem školství, kultury a tělovýchovy MěÚ v Hranicích Technické služby v Hranicích, společnost Ekoltes Hranice, a.s. (provoz bazénu a plovárny) a některé sportovní organizace (SK Hranice, tenisové oddíly apod.).

Město se rovněž podílí na výstavbě cyklostezek a sportovišť v intravilánu města (samotné investice jsou řešeny v prioritní ose 3).

Klíčovou aktivitou tohoto opatření tak je zajištění finanční podpory provozu sportovišť v majetku města a sportovních oddílů pro neorganizované sportovní a volnočasové aktivity občanů.

Termín zahájení realizace	9/2024
Dopad na rozpočet	11,0-12,0 mil. Kč
Nositel opatření	MěÚ Hranice

#### **Opatření 2.2.2: Podpora pořádání sportovních akcí pro veřejnost, masových akcí**

Cílem tohoto opatření je zapojení co nejširšího okruhu obyvatel města Hranice do organizovaných sportovních akcí. Portfolio akcí by mělo být co nejširší s pokrytím sportovních akcí různorodých sportovních odvětví.

Podpora uspořádání sportovních (masových) akcí by měla být umožněna všem potenciálním subjektům, zvláštní podporu by měly mít akce regionálního a nadregionálního významu. O podpoře by měla rozhodovat sportovní komise a vedení města.

Termín zahájení realizace	9/2024
Dopad na rozpočet	Prozatím bez vazby na rozpočet
Nositel opatření	MěÚ Hranice

### **Cíl 2.3: Podpora sportování u sociálně ohrožených skupin obyvatel**

#### **Opatření 2.3.1: Podpora sportování pro sociálně ohrožené skupiny obyvatel**

Město Hranice přistupuje i k podpoře sportovních aktivit osob se zdravotním postižením a osob, které se řadí do skupin obyvatel ohrožených sociálním vyloučením. Cílem opatření tak je vytvořit podmínky umožňující obyvatelům města se zdravotním postižením nebo osobám ohroženým sociálním vyloučením vykonávat sportovní aktivity. Pro obě skupiny obyvatel představuje zpřístupnění sportu možnost začlenit se do společnosti a zapojit se do komunity obyvatel města.

Navrhovanými aktivitami jsou jednak zajištění bezbariérovosti vybraných sportovišť, dále pak případná finanční podpora sportování zdravotně postižených občanů a dalších skupin obyvatel ohrožených sociálním vyloučením.

Termín zahájení realizace	9/2024
Dopad na rozpočet	Bez přímé vazby na rozpočet, částečně řešeno v rámci cíle 1.1 a 2.2
Nositel opatření	MěÚ Hranice

Opatření může být plněno i aktivitami z cíle 1.1 (finanční podporou sportovních organizací, které pracují s lidmi ze sociálně ohrožených skupin obyvatel) nebo 2.2 (zajištěním provozu sportovišť pro veřejnost).

#### Opatření 2.3.2: Podpora sportovních aktivit u osob v seniorském věku

Cíl opatření je zaměřen na podporu sportovních aktivit seniorů nebo obyvatel, kteří se dosažení seniorského věku blíží (věk 60+). Navrhujeme finančně podpořit sportovní organizace na základě počtu aktivních seniorů vykonávajících sportovní aktivity nebo finančně podporovat pořádání sportovních akcí (i v netradičních sportech) pro seniory.

##### Návrhy programů/aktivit

Pro naplnění cílů opatření 2.3.2 jsou níže uvedeny návrhy programů/aktivit zaměřených na zlepšení přístupu seniorů k sportovním aktivitám, propojení generací prostřednictvím společných akcí a úpravy sportovišť pro jejich potřeby.

Program „Aktivní Senioři 60+“ se zaměřuje na podporu zdravého a aktivního stárnutí seniorů. Cílem je vytvořit specializovaná sportovní centra při využití stávající sportovní infrastruktury přizpůsobená potřebám seniorů, kde budou nabízeny různé pohybové aktivity jako jóga, vodní aerobik nebo nordic walking. Program bude realizován ve spolupráci s Klubem seniorů Hranice a místními sportovními organizacemi. Senioři budou mít přístup k bezplatným nebo dotovaným sportovním aktivitám, které jim pomohou zlepšit fyzickou i psychickou kondici a zvýšit kvalitu jejich života.

Program „Sportovní vouchery pro seniory“ se zaměřuje na usnadnění přístupu seniorů ve věku 60+ k různým sportovním a pohybovým aktivitám. Senioři obdrží vouchery, které mohou použít k úhradě nákladů na sportovní aktivity ve vybraných sportovních zařízeních a klubech ve městě Hranice. Program zajistí, že senioři budou mít možnost vybrat si z široké nabídky aktivit, jako jsou jóga, plavání, fitness, tanec a další, bez ohledu na jejich finanční situaci. Realizace programu by probíhala ve spolupráci s Klubem seniorů Hranice a místními sportovními organizacemi. Cílem je podpořit pravidelný pohyb, zlepšit fyzickou kondici seniorů a zvýšit jejich zapojení do komunitního života.

Program „Komunitní sport pro všechny generace“ se zaměřuje na propojení seniorů s mladšími generacemi prostřednictvím společných sportovních aktivit. Cílem je podpořit mezigenerační vztahy a umožnit seniorům sdílet své zkušenosti a dovednosti s mladšími účastníky. Program zahrnuje pravidelné sportovní akce, rodinné sportovní dny, turnaje a mezigenerační soutěže, které se konají ve městě Hranice. Kromě toho senioři mohou působit jako mentoři a předávat své znalosti mladým sportovcům. Program by byl realizován ve spolupráci s Klubem seniorů Hranice, místními školami a sportovními organizacemi. Cílem je posílení komunitních vazeb, zlepšení fyzické kondice a podpora aktivního životního stylu napříč generacemi.

Grantové schéma pro přizpůsobení sportovišť seniorům by bylo zaměřeno na podporu sportovních organizací při úpravách a modernizaci sportovní infrastruktury tak, aby lépe vyhovovala potřebám seniorů. Program poskytne finanční prostředky na zajištění bezpečnosti a přístupnosti sportovišť, včetně instalace měkčených povrchů, zábradlí, ramp a dalších prvků pro osoby se sníženou mobilitou. Dotace mohou být také využity na přizpůsobení fitness vybavení pro seniory, jako jsou stroje s nižší zátěží nebo speciální cvičební pomůcky. Program má za cíl zajistit, aby sportovní infrastruktura byla bezpečná a dostupná pro všechny seniory, čímž podpoří jejich aktivní a zdravý životní styl.

Termín zahájení realizace	9/2024
Dopad na rozpočet	Prozatím bez vazby na rozpočet
Nositel opatření	MěÚ Hranice

### Prioritní osa 3: Rozvoj sportovní infrastruktury (investice)

#### Cíl 3.1: Školská zařízení

##### Opatření 3.1.1: Investice do hřišť, tělocvičen a jejich vybavení

- Modernizace tělocvičny ZŠ Tř. 1. máje

Termín zahájení realizace	Prozatím neurčeno
Dopad na rozpočet	10-36 mil. Kč
Nositel opatření	MěÚ Hranice

#### Cíl 3.2: Sportoviště v majetku města a městských společností, nová infrastruktura

##### Opatření 3.2.1: Řešení problematiky sortovní haly

Výstavba nové sportovní haly.

Stavba nové sportovní haly se jeví jako vhodná investice, kterou podporují jak sportovní organizace ve městě, tak i veřejnost. Stávající situace totiž není příliš příznivá a pro kluby limitující – jak po finanční, tak i sportovní stránce.

Termín zahájení realizace	Prozatím neurčeno
Dopad na rozpočet	Cca 150 mil. Kč, využití grantu NSA
Nositel opatření	MěÚ Hranice

Při realizaci opatření klademe důraz na multifunkčnost sportovní haly s důrazem na strategické sporty podporované městem.

Doporučujeme řešit i realizaci lezecké stěny, po které je ze strany veřejnosti poptávka.

Variantami k výstavbě nové haly jsou:

- odkoupení (převod) sportovní haly TJ Cement Hranice městem a následně její modernizace/rekonstrukce (s využitím dotačních prostředků z NSA)

- odkoupení sportovní haly Naparia městem a následně její modernizace/rekonstrukce (s využitím dotačních prostředků z NSA)

Obě varianty jsou ale vázány na ochotu současných vlastníků k jednání a stanovení odpovídající ceny.

### Opatření 3.2.2: Zimní stadion

Výstavba zimního stadionu.

Termín zahájení realizace	Prozatím neurčeno
Dopad na rozpočet	Cca 150 mil. Kč, využití grantu NSA
Nositel opatření	MěÚ Hranice

Hala s ledovou plochou pro bruslení, popř. lední hokej, v Hranicích absentuje. Je po ní poptávka především mezi veřejností. Veřejnost i sportovní organizace ale vnímají vysoké náklady na výstavbu zimního stadionu a následný provoz. Ze strategického pohledu by měla být větší prioritou realizace opatření 3.2.1.

### Opatření 3.2.3: Výstavba, obnova, modernizace a revitalizace hřišť

- hřiště na ul. Kpt. Jaroše – revitalizace (3. etapy) za 35 mil. Kč, náklady na stavbu hřiště 2,5 mil. Kč.

- revitalizace hřiště na ul. Jaselská

- revitalizace hřiště na ul. Rezkova

- revitalizace hřiště na ul. Bezručova

- obnova hřiště na Skleném kopci (u gymnázia), popř. jeho přenesení jinam

- hřiště v MČ Slavič

- hřiště v MČ Valšovice

- hřiště v MČ Lhotka

- hřiště v MČ Středoletí

- hřiště v MČ Velká

Termín zahájení realizace	Postupná realizace od roku 2025
Dopad na rozpočet	Přibližně 70 mil. Kč
Nositel opatření	MěÚ Hranice



**Opatření 3.2.4: Rozvoj hřišť svěřených školským zařízením**

- tenisové kurty Drahotuše (předpokládané náklady: 1 mil. Kč)
- park posilovacích prvků v sadech Čs. Legii
- kluziště v Drahotuších ZŠ a MŠ Drahotuše (rekonstrukce hřiště 2,3 mil. Kč)

Termín zahájení realizace	Postupná realizace od roku 2025
Dopad na rozpočet	Přibližně 5 mil. Kč
Nositel opatření	MěÚ Hranice

**Opatření 3.2.5: Modernizace a rozvoj sportovního areálu na ulici Žáčkova**

- vybudování travnaté rozcvičovací plochy (předpokládané náklady cca: 15 – 17 mil. Kč)
- rekonstrukce umělého travnatého povrchu
- vybudování pump-trackového areálu (přibližně 6 mil. Kč)
- pravidelná výměna povrchu atletického oválu (1x za 8-10 let, cca 10 mil. Kč)
- revitalizace vodní plochy Pískáč (pro plavání a rekreaci)

Termín zahájení realizace	Postupná realizace od roku 2025
Dopad na rozpočet	Přibližně 40-50 mil. Kč
Nositel opatření	MěÚ Hranice

Areál na ulici Žáčkova představuje komplexně řešený prostor pro sportování využívaný jak sportovními organizacemi, tak i širokou veřejností. Nachází se zde fotbalové hřiště jak s přírodním, tak umělým travnatým povrchem, tenisová hala Slovanu, házenkářská hala, atletický stadion, bazén a koupaliště, hokejbalové hřiště (v zimě kluziště), dále skatepark, bikrosová dráha, in-line stezka. Areál je navíc napojen na síť cyklostezek a cyklotrasa.

Cílem realizace opatření je zajistit průběžnou modernizaci areálu a jeho další rozvoj. Navrhované projekty vycházejí jak z návrhů zástupců sportovních organizací, tak i veřejnosti.

**Opatření 3.2.6: Modernizace plaveckého bazénu (plovárny)**

- energetická opatření, fotovoltaika pro plavecký bazén (předpokládané náklady: 15 mil. Kč)
- nová dlažba po celém areálu včetně dlažby okolo bazénu (předpokládané náklady: 6 mil. Kč)
- vybudování dětského hřiště (předpokládané náklady: 0,4 mil. Kč)
- oprava toboganového schodiště (předpokládané náklady: 2,5 mil. Kč)

Termín zahájení realizace	Postupná realizace od roku 2025
---------------------------	---------------------------------



Dopad na rozpočet	Přibližně 9-10 mil. Kč
Nositel opatření	MěÚ Hranice

**Cíl 3.3: Sportoviště oddílů/sportovních organizací**	
**Opatření 3.3.1: Modernizace sportovišť sportovních organizací**	
- Aeroklub Hranice - modernizace areálu letiště Hranice - Klub vodních sportů Hranice – revitalizace loděnice - Tělocvičná jednota Sokol Hranice – modernizace sokolovny - Tenis Tondach Hranice – modernizace a údržba tenisových kurtů	
Termín zahájení realizace	Postupná realizace od roku 2025
Dopad na rozpočet	Bez přesného vyčíslení dopadu na rozpočet
Nositel opatření	MěÚ Hranice a sportovní organizace
**Cíl 3.4: Rozvoj sítě cyklostezek, cyklotras, turistických tras, běžkařských tratí**	
**Opatření 3.4.1: Rozvoj a modernizace sítě cyklostezek a cyklistických tras**	
- cyklostezky a cyklotrasy v příměstské krajině Hranic - doplnění sítě cyklostezek na území města - cyklostezka Velká – Lhotka (předpoklad 25 mil. Kč) - cyklostezka Velká u Hranic – náhon (předpoklad 6,9 mil. Kč)	
Termín zahájení realizace	Postupná realizace od roku 2025
Dopad na rozpočet	Přibližně 30-40 mil. Kč, lze financovat z jiných zdrojů (IROP, Ol. kraj, SFDI)
Nositel opatření	MěÚ Hranice

## 12 FINANČNÍ MODEL PODPORY SPORTU V HRANICÍCH

Jednoduchý finanční model jsme sestavili proto, abychom se pokusili posoudit, jak moc se liší současná podpora sportu v Hranicích proti zásadám, které jsou navrženy v koncepční části tohoto dokumentu. Výsledky budou sloužit k případnému navržení úprav současného dotačního grantového schématu na podporu sportu, respektive **poskytování dotací sportovním organizacím na činnost**, popř. i mimořádné dotace. Dále se pokusíme posoudit, jak by model ovlivnilo vyčlenění přímé finanční podpory pěti strategickým sportům (*Opatření 1.2.1: Podpora strategickým sportům v reprezentaci města v koncepční části*).

Vstupní proměnné:

F	...	objem dotačních prostředků na podporu činnosti sportovních organizací
Č <sub>0-18</sub>	...	prokázaná členská základna – počet registrovaných dětí
Č <sub>18+</sub>	...	prokázaná členská základna – počet registrovaných dospělých
H <sub>0-18</sub>	...	váha sportu (sportovního oddílu) pro dospělé
H <sub>18+</sub>	...	váha sportu (sportovního oddílu) pro děti
K	...	základ (minimum)
70/30	...	podíl podpory mládež/dospělí

Model předpokládá rozdělení celého finančního objemu na podporu sportu následujícím způsobem:

- 70 % celkového objemu (F) se vyčlení na mládež a každá organizace dostane částku odpovídající šířce členské základny mládeže (počtu registrovaných členů do 18 let),
- 30 % celkového objemu (F) se vyčlení na dospělé a každá organizace dostane částku odpovídající šířce členské základny dospělých (počtu registrovaných dospělých),
- kromě výše uvedeného navrhujeme do modelu zapracovat váhy jednotlivých sportů podle jejich důležitosti (v souladu s výsledky dotazníkových šetření a řízených rozhovorů),
- lze zohlednit i různou důležitost sportů/sportovních klubů pro děti a mládež nebo pro dospělé, s použitím dvou vah, se kterou aktuální verze modelu pracuje,
- do modelu může vstoupit i třetí složka – např. počet sportujících seniorů v organizacích (např. 0,65F děti, 0,25F dospělí, 0,10F senioři), ale nyní s ní nepracujeme,
- pokud by se vedení města rozhodlo přispět každé sportovní organizaci pevně danou minimální částkou, je v modelu zapracována konstanta K.

Vzorec tedy vypadá následovně:

$$\text{Výše příspěvku na činnost} = \frac{\check{C}_{0-18} * 0,7F}{\sum \check{C}_{0-18}} * H_{0-18} + \frac{\check{C}_{18+} * 0,3F}{\sum \check{C}_{18+}} * H_{18+} + K$$

Srovnání modelu se současným stavem:

Po aplikaci výpočtu a porovnání s aktuální podobou městského grantového schématu můžeme konstatovat následující:

- 
- stávající systém podpory sportu ve městě v posledních letech fungoval a funguje na velmi dobré úrovni, difference mezi srovnáním výsledků finanční analýzy a výstupů z modelování byly zanedbatelné,
  - model nikdy nebude na 100 % univerzální, matematicky nikdy nelze zohlednit všechny vstupy a výstupy, specifika jednotlivých sportů apod., do finanční podpory, grantového schématu, vstupuje tolik proměnných, že není možné s nimi v jednom vzorci pracovat,
  - přesto, že doporučujeme početní schéma používat spíše orientačně, udává jasné mantinely, ve kterých by se finanční podpora jednotlivým sportovním organizacím měla pohybovat,
  - po důkladném srovnání modelových („nárokových“) a reálných financí (skutečná podpora ze strany města) se ukázalo, že finanční podpora některých strategických sportů ve městě je poddimenzovaná (typicky judo, florbal, házená), což bylo řešeno formou mimořádných dotací,
  - od roku 2025 vyčlenění přímé podpory z rozpočtu města pěti strategickým sportovním oddílům (v celkové výši přibližně 6,6 mil. Kč) odpovídá finančnímu modelu, a to po dobu 3 let,
  - navýšení finanční podpory o 25 % (na 2,5 mil. Kč) ve prospěch menších sportovních organizací považujeme za vhodné, k určení orientační výše podpory jednotlivým organizacím může model rovněž sloužit k uplatnění finančního modelu a může přispět ke snížení administrativní náročnosti jak na straně sportovních organizací, tak na straně jejich poskytovatele (města Hranice).

### 13 SEZNAM OBRÁZKŮ, TABULEK A GRAFŮ

OBRÁZEK 1 - MĚSTO HRANICE A JEHO MÍSTNÍ ČÁSTI, GEOGRAFICKÁ POLOHA V RÁMCI ADMINISTRATIVNÍHO ČLENĚNÍ ČR

OBRÁZEK 2 - VÝVOJ POČTU OBYVATEL MĚSTA HRANICE V OBDOBÍ LET 2014–2024

OBRÁZEK 3 - VÝVOJ MEZINÁRODNÍ MIGRACE VE MĚSTĚ HRANICE OD BŘEZNA 2022 – ZAMĚŘENO NA OSOBY S UDĚLENÝM POBYTOVÝM OPRAVNĚNÍM V SOUVISLOSTI S VÁLKOU NA UKRAJINĚ

OBRÁZEK 4 - ROZLOŽENÍ POPULACE MĚSTA HRANICE V PĚTILETÝCH VĚKOVÝCH SKUPINÁCH K 31. 12. 2021, SROVNÁNÍ S ČR

OBRÁZEK 5 - VNITŘNÍ SPORTOVNÍ AKTIVITY

OBRÁZEK 6 - ZŠ A MŠ DRAHOTUŠE

OBRÁZEK 7 - DYNAMIC FIT HRANICE (KOLOSEUM)

OBRÁZEK 8 - SPORTOVNÍ HALA SLOVAN HRANICE

OBRÁZEK 9 - PLOVÁRNA HRANICE

OBRÁZEK 10 - VENKOVNÍ AKTIVITY

OBRÁZEK 11 - TONDACH HRANICE, ANTUKOVÉ KURTY

OBRÁZEK 12 - VÍCEÚČELOVÉ HŘIŠTĚ HROMŮVKA

OBRÁZEK 13 - ATLETICKÝ AREÁL SK HRANICE

OBRÁZEK 14 - DOPRAVNÍ HŘIŠTĚ KROSS, ŠROMOTOVO

OBRÁZEK 15 - TRÉNINKOVÉ FOTBALOVÉ HŘIŠTĚ SK HRANICE

OBRÁZEK 16 - SKATEPARK V ŽÁČKOVĚ ULICI

OBRÁZEK 17 - BOULDERING V ŽÁČKOVĚ ULICI

OBRÁZEK 18 - WORKOUTOVÉ HŘIŠTĚ V NOVÉ ULICI

OBRÁZEK 19 - VÍCEÚČELOVÉ HŘIŠTĚ STRUHLOVSKO

OBRÁZEK 20 - VÍCEÚČELOVÉ HŘIŠTĚ STRUHLOVSKO

OBRÁZEK 21 - SPORTOVIŠTĚ A OBÝVANÉ BUDOVY VE MĚSTĚ HRANICE

OBRÁZEK 22 - INTERVALY ČASOVÉ DOSTUPNOSTI VŠECH SPORTOVIŠŤ NA ÚZEMÍ MĚSTA HRANICE

OBRÁZEK 23 - INTERVALY ČASOVÉ DOSTUPNOSTI VNITŘNÍCH (KRYTÝCH) SPORTOVIŠŤ NA ÚZEMÍ MĚSTA HRANICE

OBRÁZEK 24 - INTERVALY ČASOVÉ DOSTUPNOSTI VENKOVNÍCH SPORTOVIŠŤ NA ÚZEMÍ MĚSTA HRANICE

OBRÁZEK 25 - INTERVALY ČASOVÉ DOSTUPNOSTI SPORTOVIŠŤ V MAJETKU MĚSTA HRANICE

OBRÁZEK 26 - INTERVALY ČASOVÉ DOSTUPNOSTI SPORTOVIŠŤ MIMO MAJETEK MĚSTA HRANICE

OBRÁZEK 27 - INTERVALY ČASOVÉ DOSTUPNOSTI VEŘEJNĚ PŘÍSTUPNÝCH (BEZPLATNÝCH) SPORTOVIŠŤ NA ÚZEMÍ MĚSTA HRANICE

OBRÁZEK 28 - NEJVÍCE PODPOŘENÉ SPORTOVNÍ ORGANIZACE V LETECH 2021–2023

OBRÁZEK 29 - ROZPOČET MĚSTA HRANICE V LETECH 2021–2023

OBRÁZEK 30 - INVESTIČNÍ A NEINVESTIČNÍ VÝDAJE MĚSTA HRANICE V RÁMCI SPORTU A TĚLOVÝCHOVY

OBRÁZEK 31 - VÝDAJE MĚSTA HRANICE V RÁMCI SPORTU A TĚLOVÝCHOVY V KONTEXTU ROZPOČTU

OBRÁZEK 32 - „VNÍMÁTE ROZVOJ POHYBOVÉ GRAMOTNOSTI UŽ U DĚTÍ V PŘEDŠKOLNÍM VĚKU JAKO DŮLEŽITÝ?“

OBRÁZEK 33 - OD KDY SPORTUJETE?“ (OBYVATELÉ MĚSTA)

OBRÁZEK 34 - „VNÍMÁTE VZTAH DĚTÍ KE SPORTU JAKO DŮLEŽITÝ?“

OBRÁZEK 35 - „MYSLÍTE SI, ŽE Kladný VZTAH KE SPORTU POMÁHÁ V PREVENCII PŘED SOCIÁLNĚ-PATOLOGICKÝMI JEVI U DĚTÍ, MLÁDEŽE, A POTÉ V DOSPĚLOSTI?“

OBRÁZEK 36 - „JAKÝ JE V SOUČASNOSTI PODLE VÁS VĚTŠINOVÝ VZTAH DĚTÍ KE SPORTOVÁNÍ (NEBO POHYBU OBECNĚ)?“

OBRÁZEK 37 - „JAK SE MĚNÍ V POSLEDNÍCH LETECH PODLE VÁS VZTAH DĚTÍ KE SPORTU?“

OBRÁZEK 38 - „MYSLÍTE SI, ŽE JE SPORTOVÁNÍ DŮLEŽITÉ?“ (ŽÁCI A STUDENTI ŠKOL)

OBRÁZEK 39 - „JAKÝ JE VÁŠ CELKOVÝ VZTAH KE SPORTU?“ (ŽÁCI A STUDENTI ŠKOL)

OBRÁZEK 40 - „KDO VÁS KE SPORTU PŘIVEDL? (BYLO MOŽNÉ VYBRAT VÍCE MOŽNOSTÍ)?“ (ŽÁCI A STUDENTI ŠKOL)



OBRÁZEK 41 - „JE PODLE VÁS NABÍDKA SPORTU (MNOŽSTVÍ A DOSTUPNOST SPORTOVIŠŤ, ČINNOST ODDÍLŮ APOD.) V HRANICÍCH DOSTATEČNÁ?“

OBRÁZEK 42 - „JAKÉ JSOU STRATEGICKÉ SPORTY PRO MĚSTO HRANICE?“

TABULKA 1 - VÝVOJ POČTU OBYVATEL MĚSTA HRANICE V OBDOBÍ LET 2014–2024

TABULKA 2 - PŘEHLED INDOOROVÝCH LOKALIT V MĚSTĚ HRANICE

TABULKA 3 - PŘEHLED OUTDOOROVÝCH LOKALIT V MĚSTĚ HRANICE

TABULKA 4 - ČASOVÁ VZDÁLENOST NEJBLIŽŠÍHO SPORTOVIŠŤE K BYDLIŠTI OBYVATEL

TABULKA 5 - ČASOVÁ VZDÁLENOST NEJBLIŽŠÍHO VNITŘNÍHO (KRYTÉHO) SPORTOVIŠŤE K BYDLIŠTI OBYVATEL

TABULKA 6 - ČASOVÁ VZDÁLENOST NEJBLIŽŠÍHO VENKOVNÍHO SPORTOVIŠŤE K BYDLIŠTI OBYVATEL

TABULKA 7 - ČASOVÁ VZDÁLENOST NEJBLIŽŠÍHO SPORTOVIŠŤE V MAJETKU MĚSTA K BYDLIŠTI OBYVATEL

TABULKA 8 - ČASOVÁ VZDÁLENOST NEJBLIŽŠÍHO SPORTOVIŠŤE MIMO MAJETEK MĚSTA K BYDLIŠTI OBYVATEL

TABULKA 9 - ČASOVÁ VZDÁLENOST NEJBLIŽŠÍHO VEŘEJNĚ PŘÍSTUPNÉHO (BEZPLATNÉHO) SPORTOVIŠŤE K BYDLIŠTI OBYVATEL

TABULKA 10 - PŘEHLED SPORTOVNÍCH ORGANIZACÍ V MĚSTĚ HRANICE

TABULKA 11 - NEINVESTIČNÍ A INVESTIČNÍ DOTACE PRO OBEC HRANICE V LETECH 2018–2022 (TIS. KČ)

TABULKA 12 - PŘEHLED FINANČNÍ PODPORY SPORTU VE MĚSTĚ HRANICE ZA OBDOBÍ 2021-2023 (V TIS. KČ)

TABULKA 13 - VÝDAJE NA PROVOZ HŘIŠŤ V MAJETKU MĚSTA (V TIS. KČ)

TABULKA 14 - PŘEHLED PŘÍSPĚVKU NA PROVOZ SPORTOVNÍCH ZAŘÍZENÍ (V TIS. KČ)

TABULKA 15 - PŘEHLED FINANCOVÁNÍ ROZVOJOVÝCH PROJEKTŮ (V TIS. KČ)

TABULKA 16 - PŘEHLED FINANCOVÁNÍ SPORTOVNÍCH AKCÍ (SCHVÁLENÉ GRANTY)

TABULKA 17 - PŘEHLED FINANCOVÁNÍ INVESTIČNÍCH GRANTŮ (SCHVÁLENÉ GRANTY)

TABULKA 18 - PŘÍSPĚVEK NA CELOROČNÍ ČINNOST (SCHVÁLENÉ PŘÍSPĚVKY)

TABULKA 19 - MIMOŘÁDNÁ DOTACE NA ČINNOST A AKCE

TABULKA 20 - MIMOŘÁDNÁ DOTACE INVESTIČNÍ AKCE (V TIS. KČ)

TABULKA 21 - „OD KDY SPORTUJETE?“

TABULKA 22 - „JAK VNÍMÁTE PODPORU SPORTU ZE STRANY VEDENÍ MĚSTA?“ (VEŘEJNOST)

TABULKA 23 - GRAFICKÉ ZNÁZORNĚNÍ STRUKTURY KONCEPČNÍ ČÁSTI

## 14 ZDROJE

1. Slepíčka, P.; 2010. Upraveno.
2. § 6 zákona č. 115/2001 Sb.
3. Město hranice, 2011. Dostupné z: <https://www.mesto-hranice.cz/mistni-casti>
4. Veřejná databáze - MOS
5. Podkladová data: ArcČR (2016), OpenStreetMap (2024). Zpracování: Daniel Doležal.
6. Databáze demogr. údajů za obce
7. <https://www.czso.cz/csu/czso/databaze-demografickych-udaju-za-obce-cr>
8. Zdroj: ČSÚ (2024b). Zpracování: Daniel Doležal.
9. Zdroj: ČSÚ (2024b). Zpracování: Daniel Doležal.
10. Zdroj: MVČR (2024). Zpracování: Daniel Doležal
11. Veřejná databáze – vlastní výběr
12. Zdroj: ČSÚ (2024c). Zpracování: Daniel Doležal. Vysvětlivky: \* pro město Hranice aktuální k 31. 12. 2018.
13. ČSÚ 2023a: <https://csu.gov.cz/produkty/projekce-obyvatelstva-ceske-republiky-2023-2100>
14. ČSÚ 2023a: <https://csu.gov.cz/produkty/projekce-obyvatelstva-ceske-republiky-2023-2100>
15. Flat set of men and women doing workout outdoors isolated on color background vector illustration [https://www.freepik.com/free-vector/flat-set-men-women-doing-workout-outdoors-isolated-color-background-vector-illustration\\_64993816.htm#fromView=image\\_search\\_similar&page=4&position=28&uuid=74a93bbe-e3ba-4da4-b7c7-f2767aefe378](https://www.freepik.com/free-vector/flat-set-men-women-doing-workout-outdoors-isolated-color-background-vector-illustration_64993816.htm#fromView=image_search_similar&page=4&position=28&uuid=74a93bbe-e3ba-4da4-b7c7-f2767aefe378) Citováno: 13. 08. 2024
16. Koncepce podpory tělovýchovy a sportu města Hranic na období 2019 až 2022 - <https://www.mesto-hranice.cz/prilohy/koncepce-podpory-telovychovy-a-sportu-2023-2026-1> Citováno: 13. 08. 2024
17. Dynamic fit Koloseum [https://ab69b12fad.clvaw-cdnwnd.com/f257feacebe06dd9974699beecf62d2/200000049-ab705ab707/MIC\\_3971.jpg?ph=ab69b12fad](https://ab69b12fad.clvaw-cdnwnd.com/f257feacebe06dd9974699beecf62d2/200000049-ab705ab707/MIC_3971.jpg?ph=ab69b12fad) Citováno: 13. 08. 2024
18. Tělocvična ZŠ a MŠ Drahotuše [https://lh3.googleusercontent.com/proxy/\\_023YkltlcMqobjoShxdzEdHApRiLb8nZ1Mv9azFzuEACZibd0bl8Nq83icFm5qzRBk\\_9fIAMud\\_qrc2lnOfLd8tCoJ69XKZw1bATEqyLqPYbcDNQG1WaOFkbTiY](https://lh3.googleusercontent.com/proxy/_023YkltlcMqobjoShxdzEdHApRiLb8nZ1Mv9azFzuEACZibd0bl8Nq83icFm5qzRBk_9fIAMud_qrc2lnOfLd8tCoJ69XKZw1bATEqyLqPYbcDNQG1WaOFkbTiY) Citováno: 13. 08. 2024
19. Sportovní hala Slovan Hranice <https://infocentrum-hranice.cz/wp-content/uploads/2020/10/tenisova-hala.png> Citováno: 13. 08. 2024
20. Plovárna Hranice <https://plovarna-hranice.cz/galerie> Citováno: 13. 08. 2024
21. Hand drawn people doing outdoor activities [https://www.freepik.com/free-vector/hand-drawn-people-doing-outdoor-activities\\_2565215.htm#fromView=image\\_search\\_similar&page=1&position=18&uuid=ab8d20b0-b9b0-46d6-974e-172c97090613](https://www.freepik.com/free-vector/hand-drawn-people-doing-outdoor-activities_2565215.htm#fromView=image_search_similar&page=1&position=18&uuid=ab8d20b0-b9b0-46d6-974e-172c97090613) Citováno: 13. 08. 2024
22. Koncepce podpory tělovýchovy a sportu města Hranic na období 2019 až 2022 - <https://www.mesto-hranice.cz/prilohy/koncepce-podpory-telovychovy-a-sportu-2023-2026-1> Citováno: 13. 08. 2024
23. Tondach Hranice <https://infocentrum-hranice.cz/wp-content/uploads/2020/10/tenis-teplice.png>
24. Citováno: 13. 08. 2024
25. Autor: Mgr. Petr Mladonický, Olomoucká aglomerace
26. Autor: Mgr. Petr Mladonický, Olomoucká aglomerace
27. Dopravní hřiště Šromotovo [https://scontent-prg1-1.xx.fbcdn.net/v/t1.6435-9/118913416\\_2733969866860401\\_663301891917407\\_n.jpg?\\_nc\\_cat=102&ccb=1-7&\\_nc\\_sid=7b2446&\\_nc\\_ohc=jFhe0eWPTAoQ7kNvgHUf057&\\_nc\\_ht=scontent-prg1-](https://scontent-prg1-1.xx.fbcdn.net/v/t1.6435-9/118913416_2733969866860401_663301891917407_n.jpg?_nc_cat=102&ccb=1-7&_nc_sid=7b2446&_nc_ohc=jFhe0eWPTAoQ7kNvgHUf057&_nc_ht=scontent-prg1-)

1.xx&oh=00\_AYDsRPF711GvAvIXvRMY1FUfBIMC0jqWpiylg06Xn-FbbQ&oe=66AC964C

Citováno: 13. 08. 2024

28. Autor: Mgr. Petr Mladonický, Olomoucká aglomerace
29. Autor: Mgr. Petr Mladonický, Olomoucká aglomerace
30. Autor: Mgr. Petr Mladonický, Olomoucká aglomerace
31. Autor: Mgr. Petr Mladonický, Olomoucká aglomerace
32. Autor: Mgr. Petr Mladonický, Olomoucká aglomerace
33. Autor: Mgr. Petr Mladonický, Olomoucká aglomerace
34. Autor: Mgr. Petr Mladonický, Olomoucká aglomerace
35. OpenStreetMap 2024 OPENSTREETMAP FOUNDATION. (2024): OpenStreetMap. Creative Commons Attribution-ShareAlike 2.0 [online]. [cit. 10-06-2024]. Dostupné z:  
<https://openstreetmap.org>
36. ČSÚ 2023b: ČESKÝ STATISTICKÝ ÚŘAD. (2023): Budovy s číslem domovním a vchody (statistické budovy) - bod [online]. [cit. 10-06-2024]. Dostupné z:  
<https://csu.gov.cz/rso/budovy-s-cislem-domovnim-vchody-bod>
37. Podkladová data: ČSÚ (2023b), ArcČR (2016), ESRI (2024). Zpracování: Daniel Doležal.
38. Podkladová data: ČSÚ (2023b), ArcČR (2016), ESRI (2024). Zpracování: Daniel Doležal.
39. Zdroj: ČSÚ (2023b). Zpracování: Daniel Doležal.
40. Podkladová data: ČSÚ (2023b), ArcČR (2016), ESRI (2024). Zpracování: Daniel Doležal.
41. Zdroj: ČSÚ (2023b). Zpracování: Daniel Doležal.
42. Podkladová data: ČSÚ (2023b), ArcČR (2016), ESRI (2024). Zpracování: Daniel Doležal.
43. Zdroj: ČSÚ (2023b). Zpracování: Daniel Doležal.
44. Podkladová data: ČSÚ (2023b), ArcČR (2016), ESRI (2024). Zpracování: Daniel Doležal.
45. Zdroj: ČSÚ (2023b). Zpracování: Daniel Doležal.
46. Podkladová data: ČSÚ (2023b), ArcČR (2016), ESRI (2024). Zpracování: Daniel Doležal.
47. Zdroj: ČSÚ (2023b). Zpracování: Daniel Doležal.
48. Podkladová data: ČSÚ (2023b), ArcČR (2016), ESRI (2024). Zpracování: Daniel Doležal.
49. Zdroj: ČSÚ (2023b). Zpracování: Daniel Doležal.
50. Vlastní zpracování, MěÚ Hranice
51. Koncepce rozvoje tělovýchovy a sportu Olomouckého kraje pro období 2024–2028, s. 94-95  
<https://www.olkraj.cz/download.html?id=116957> Citováno: 13. 08. 2024
52. Vlastní zpracování, MěÚ Hranice
53. Vlastní zpracování, MěÚ Hranice
54. Vlastní zpracování, MěÚ Hranice
55. Vlastní zpracování, MěÚ Hranice
56. Vlastní zpracování, MěÚ Hranice
57. Vlastní zpracování, MěÚ Hranice
58. Vlastní zpracování, MěÚ Hranice
59. Vlastní zpracování, MěÚ Hranice
60. Vlastní zpracování, MěÚ Hranice
61. Vlastní zpracování, MěÚ Hranice
62. Vlastní zpracování, MěÚ Hranice
63. Vlastní zpracování, MěÚ Hranice
64. Vlastní zpracování, MěÚ Hranice
65. Vlastní zpracování
66. Vlastní zpracování
67. Vlastní zpracování
68. Vlastní zpracování
69. Vlastní zpracování
70. Vlastní zpracování



71. Vlastní zpracování
72. Vlastní zpracování
73. Vlastní zpracování
74. Vlastní zpracování
75. Vlastní zpracování
76. Vlastní zpracování
77. Vlastní zpracování
78. Poskytnuté granty a příspěvky města, město Hranice. Dostupné z: <https://www.mesto-hranice.cz/granty-a-prispevky-mesta>
79. GRANTOVÝ PROGRAM MĚSTA HRANIC QI 61-01-10, Městský úřad Hranice, 2014. Dostupné z: <https://www.mesto-hranice.cz/clanky/dotace-granty>
80. ZÁSADY PRO POSKYTOVÁNÍ PŘÍSPĚVKŮ Z ROZPOČTU MĚSTA QI 61-01-09, Městský úřad Hranice, 2014. Dostupné z: <https://www.mesto-hranice.cz/clanky/dotace-prispevky-nacinnost>

## 15 PŘÍLOHY

### **Příloha č. 1 - Seznam členů pracovní skupiny pro tvorbu strategického dokumentu Rozvoje sportu v Hranicích pro období 2025 – 2035**

Pracovní skupina zřízena s účinností od 03. 05. 2024 pod názvem " Pracovní skupina pro tvorbu strategického dokumentu Rozvoje sportu v Hranicích pro období 2025 – 2035.

Předseda:

Ing. Zuzana Foltýnová

Členové:

1. Mgr. Jakub Horák
2. Ing. Daniel Vitonský
3. Ing. Bc. Vladimír Vypelík
4. Radek Průcha
5. Ing. Stanislav Beránek
6. Mgr. Hana Čamborová
7. Ing. Jan Milas
8. Mgr. Jiří Horký
9. Ing. Vladimír Zemek
10. Bc. Alena Macháčková
11. Bc. Vlasta Zapatová
12. Mgr. Dagmar. Chmelařová
13. Jana Černá
14. PaedDr. Marek Nádvorník

Tajemník a kontaktní osoba pro zpracovatele strategie:

Bc. Michaela Kuchyňková





## Příloha č. 2 Připomínkový list

### Rozvoj sportu v Hranicích pro období 2025 – 2035

Č. přip.	Připomínkující osoba	Dokument, strana	Typ připomínky	Připomínka	Vypořádání

### Příloha č. 3 - Dotazník zastupitelé

Vážená paní, Vážený pane,

v rámci tvorby Strategie rozvoje sportu v Hranicích pro období 2025-2035 Vás srdečně žádáme o vyplnění následujícího dotazníku. Cílem tohoto dotazníku je získat cenné názory a podněty od klíčových představitelů města, které nám pomohou lépe pochopit potřeby a priority v oblasti sportu a tělovýchovy. Vaše odpovědi budou významným podkladem pro vytvoření strategie, která zajistí efektivní podporu a rozvoj sportovních aktivit v Hranicích.

Oslovujeme Vás, protože Vaše zkušenosti a znalosti místní problematiky jsou neocenitelné pro dosažení našich cílů. Prosíme Vás o upřímné a detailní odpovědi na otázky, které se zaměřují na různé aspekty financování, rozvoje a podpory sportu ve městě.

Dotazník je anonymní a jeho vyplnění Vám zabere přibližně 15 minut. Vaše odpovědi budou zpracovány v souhrnné podobě a použity výhradně pro účely tvorby strategie. Dotazník je možné vyplnit v období od XY.XY.2024 do XY.XY.2024.

Děkujeme Vám za Váš čas a spolupráci.

S úctou, [Tým pro tvorbu strategie sportu města Hranice]

---

#### Obecné otázky

1. Jak hodnotíte současnou úroveň sportovní infrastruktury ve městě Hranice?
  - ☐ Velmi dobrá
  - ☐ Dobrá
  - ☐ Průměrná
  - ☐ Špatná
  - ☐ Velmi špatná
2. Jaké jsou podle Vás hlavní priority v oblasti sportu a tělovýchovy pro následující dekádu? (Prosím, seřaďte podle důležitosti, kde 1 je nejdůležitější)
  - ☐ Investice do nové infrastruktury
  - ☐ Údržba a modernizace stávajících zařízení
  - ☐ Podpora mládežnického sportu
  - ☐ Podpora sportovních akcí
  - ☐ Rozvoj rekreačních sportů

#### Financování sportu

3. Jak hodnotíte efektivitu současného financování sportu z městského rozpočtu?
  - ☐ Velmi efektivní
  - ☐ Efektivní
  - ☐ Průměrně efektivní
  - ☐ Neefektivní
  - ☐ Velmi neefektivní
4. Které oblasti sportu by měly být prioritně financovány?



- Provoz sportovních zařízení
- Investice do nové infrastruktury
- Údržba a modernizace stávajících zařízení
- Podpora mládežnického sportu
- Podpora sportovních akcí

### **Rozvoj a údržba sportovní infrastruktury**

6. Které sportovní zařízení považujete za nejdůležitější pro rozvoj sportu ve městě? (volná otázka)

7. Jaká jsou podle Vás nejdůležitější opatření pro zajištění udržitelnosti a dlouhodobé funkčnosti sportovní infrastruktury? (Můžete zvolit více možností)

- Pravidelná údržba a opravy
- Modernizace a inovace vybavení
- Zvýšení financování
- Vzdělávání a školení správců
- Jiné (uveďte):
- žádná opatření, aktuální opatření jsou dostatečná.

8. Jaká sportovní infrastruktura podle Vás v městě Hranice chybí? (prosím uveďte)

### **Podpora sportovních aktivit**

10. Jaké typy sportovních aktivit by měly být ve městě více podporovány? (Můžete zvolit více možností)

- Rekreační sporty
- Soutěžní sporty
- Kolektivní sporty
- Individuální sporty
- Sporty pro seniory
- Sporty pro děti a mládež
- žádné aktuální podpora je dostatečná

11. Jaká opatření by mohla zvýšit účast obyvatel na sportovních aktivitách ve městě Hranice? (Můžete zvolit více možností)

- Zvýšení informovanosti a propagace
- Organizace veřejných sportovních akcí
- Vylepšení a rozšíření sportovní infrastruktury
- Finanční podpora sportovních klubů a organizací
- Jiné (uveďte):
- žádné aktuální opatření jsou dostatečné

12. Jaký sport vnímáte jako strategicky důležitý pro město Hranice?

- Atletika
- Basketbal
- Cyklistika
- Florbal
- Fotbal
- Házená
- Hokej
- Judo



- ☐ Plavání
- ☐ Tenis
- ☐ Volejbal
- ☐ Jiná

### **Spolupráce a komunikace**

12. Jak hodnotíte současnou spolupráci mezi městem a sportovními kluby?

- ☐ Velmi dobrá
- ☐ Dobrá
- ☐ Průměrná
- ☐ Špatná
- ☐ Velmi špatná

13. Jak by se mohla zlepšit komunikace mezi městem a sportovními organizacemi? (Můžete zvolit více možností)

- ☐ Pravidelné schůzky a konzultace
- ☐ Vytvoření informačního portálu
- ☐ Zvýšení transparentnosti a otevřenosti
- ☐ Jiné (uveďte):
- ☐ nijak, aktuální komunikace je dostatečná.

### **Další komentáře a návrhy**

14. Máte nějaké další návrhy nebo připomínky k podpoře sportu a tělovýchovy ve městě Hranice?

Děkujeme Vám za vyplnění dotazníku. Vaše odpovědi budou důležitým podkladem pro tvorbu nové strategie sportu ve městě Hranice.



#### **Příloha č. 4 - Dotazník sportovní oddíly na území města Hranice**

Dobrý den,

za vedení města Hranice bychom se na Vás, jakožto zástupce/reprezentanta sportovního oddílu působícího v našem městě, rádi obrátili s následující prosbou. Město Hranice zahájilo práce na koncepčním dokumentu „Plán rozvoje sportu města na roky 2025-2035“, jehož součástí bude i analýza aktérů v oblasti sportu ve městě. Mezi ně sportovní oddíly beze sporu patří.

Chtěli bychom Vás tedy poprosit o vyplnění krátkého dotazníku (zabere maximálně deset minut) pod následujícím odkazem.

Prosíme o vyplnění v termínu do 19. 6. 2024.

Děkujeme Vám za spolupráci

V případě jakýchkoliv dotazů se obraťte na zpracovatele dokumentu – kontaktní osoby:

Mgr. Petr Kladivo, Ph.D. – email: petr.kladivo@olomouc.eu

Bc. Ondřej Lakomý – email: ondrej.lakomy@olomouc.eu

S pozdravem

Starosta města Hranice/Vedoucí odboru školství

#### Identifikační údaje:

0. Název sportovního oddílu:

A Vyplňte

1. Věk

A do 35

B 36-50

C 51+

2. Pohlaví

A Žena

B Muž

#### Členská základna

3. Kolik Váš klub registruje členů?

A Uveďte

B Kolik z nich je dětí (do 18 let)?

4. Vaše členská základna:

A Roste





- B Je stabilní
- C Mírně klesá
- D Významně klesá
- E Zdůvodněte/doplňte

5. Jaká je podle Vás optimální velikost vašeho oddílu co do počtu členů?

A Uvedte počet

6. Vybírá váš oddíl členské příspěvky?

A Ano

V Jaké výši?

B Ne

7. Jak je financována činnost vašeho oddílu (netýká se infrastruktury) – můžete uvést více možností?

- A Z členských příspěvků
- B Z příspěvků města
- C Z příspěvků sponzor
- D Z pořádání akcí
- E Jinak
- F Specifikujte

9. Využíváte dotací města Hranice?

A Ano

Na jaké aktivity  
V Jaké výši?

B Ne

10. Využíváte dotací jiných subjektů Olomoucký kraj, MŠMT apod.)?

A Ano

Na jaké aktivity  
V Jaké výši?

B Ne

#### Sportování dětí:

11. Vnímáte vztah dětí ke sportu jako důležitý?

- A Určitě ano
- B Spíše ano
- C Spíše ne
- D Určitě ne
- E Nevím

12. Myslíte si, že kladný vztah ke sportu pomáhá v prevenci před sociálně-patologickými jevy u dětí, mládeže, poté v dospělosti?



- A Určitě ano
- B Spíše ano
- C Spíše ne
- D Určitě ne
- E Nevím

13. Vnímáte rozvoj pohybové gramotnosti už u dětí v předškolním věku jako důležitý?

- A určitě ano
- B spíše ano
- C spíše ne
- D určitě ne
- E nevím

14. Spolupracuje váš oddíl pravidelně s některou základní/střední školou?

- A Ano  
Se kterou?
- B Ne

15. Jaké sportovní akce pro veřejnost váš sportovní oddíl pravidelně pořádá?

A Vyjmenujte

16. Jaký je podle Vás většinový vztah dětí ke sportování (nebo pohybu obecně)?

- A jednoznačně kladný
- B spíše pozitivní
- C spíše negativní
- D jednoznačně záporný
- E nedovedu posoudit
- F Jiná odpověď/doplnění

17. Mění se v posledních letech podle vás vztah dětí ke sportu?

- A ano, zlepšuje se
- B je podobný/stejný
- C ano, zhoršuje se
- D nedovedu posoudit
- E Zdůvodnění/vlastní postřeh/doplnění

18. Jak lze podle vás pozitivně ovlivňovat vztah dětí ke sportu v Hranicích (vyberte maximálně čtyři nejdůležitější faktory)?

- A Kvalitní nabídkou a dostupností sportovišť ve městě.
- B Širokou nabídkou sportovních akcí pořádaných pro veřejnost, rodiny s dětmi apod.
- C Dobrou spoluprací školských zařízení se sportovními oddíly.
- D Rozvojem pohybové gramotnosti už u dětí v předškolním věku (v MŠ)
- E Vyšší hodinovou dotací tělocviku ve školní výuce.



F Kvalitní propagací sportu v regionálních médiích, sociálních sítích apod.

G Ke sportu by měly děti být vedeny hlavně rodiči

19. Je podle vás nabídka sportu (množství a dostupnost sportovišť, činnost oddílů apod.) v Hranicích dostatečná?

A určitě ano

B spíše ano

C spíše ne

D určitě ne

E Nevím

F Zdůvodnění

### Infrastruktura

20. Jakou sportovní infrastrukturu váš klub provozuje (kterou využívá)?

A Vymenujte

V jakém je vlastnictví?

21. Jak hodnotíte stav sportovní infrastruktury, nezbytné pro činnost vašeho oddílu – můžete vybrat více odpovědí?

A Je perfektní, moderní/nová

B Je v dobrém stavu.

C Dostačuje, ale bylo by vhodné uvažovat o rekonstrukci.

D Je ve špatném stavu, vyžaduje rekonstrukci.

E Potřebuje rozšířit.

F Zdůvodněte

22. Využívá vaši infrastrukturu i veřejnost?

A Ano

Jak?

B Ne

### Odborná část

23. Jaké jsou podle vás strategické sporty v Hranicích (vyberte 4)?

A Atletika

B Basketbal

C Cyklistika

D Florbal

E Fotbal

F Hokej

G Házená

H Judo

I Plavání

J Tenis

K Volejbal



L Jiný



## Příloha č. 5 - Dotazník základní školy Hranice - ředitelé, učitelé TV

Vážená paní ředitelko, vážený pane řediteli,

obracím se na Vás s následující prosbou. Město Hranice zahájilo práce na koncepčním dokumentu „Plán rozvoje sportu města na roky 2025-2035“, jehož součástí bude i šetření týkající se spolupráce školských zařízení se sportovními oddíly (nebo podobnými subjekty) nebo posouzení vztahu dětí ke sportu a pohybu obecně.

Chtěli bychom Vás poprosit o vyplnění krátkého dotazníku (zabere maximálně deset minut) pod následujícím odkazem. Prosíme Vás i o distribuci dotazníku Vaším pedagogickým pracovníkům – učitelům tělesné výchovy.

Prosíme o vyplnění v termínu do 19. 6. 2024.

Chci Vás také ujistit, že všechny informace z tohoto dotazníku budou zpracovávány anonymně. Vaše odpovědi budou sloužit pouze k vytvoření „Plánu rozvoje sportu města na roky 2025-2035“ a žádné jednotlivé odpovědi nebudou spojeny s konkrétními školami nebo osobami.

Děkujeme Vám za spolupráci

V případě jakýchkoliv dotazů se obraťte na zpracovatele dokumentu – kontaktní osoby:

Mgr. Petr Kladivo, Ph.D. – email: petr.kladivo@olomouc.eu

Bc. Ondřej Lakomý – email: ondrej.lakomy@olomouc.eu

S pozdravem

Starosta města Hranice/Vedoucí odboru školství

### Identifikační údaje:

0. Název školy

A Uved'te

1. Věk

A do 35

B 36-50

C 51+

2. Pohlaví

A Žena

B Muž

### Sportování dětí:

3. Vnímáte vztah dětí ke sportu jako důležitý?

A Určitě ano

B Spíše ano

C Spíše ne

D Určitě ne

E Nevím





4. Myslíte si, že kladný vztah ke sportu pomáhá v prevenci před sociálně-patologickými jevy u A dětí, mládeže, poté v dospělosti?

- A Určitě ano
- B Spíše ano
- C Spíše ne
- D Určitě ne
- E Nevím

5. Vnímáte rozvoj pohybové gramotnosti už u dětí v předškolním věku jako důležitý?

- A určitě ano
- B spíše ano
- C spíše ne
- D určitě ne
- E nevím

6. Spolupracuje vaše škola (popř. učitelé tělocviku) pravidelně s některým konkrétním sportovním oddílem?

A Ano

Se kterým?

B Ne

7. Jakých sportovních akcí se vaše škola pravidelně účastní (za poslední v posledních 3 letech)?

A Vymenujte

8. Evidujete, že některé z dětí vaší ZŠ je členem/navštěvuje sportovní oddíl (fotbal, florbal, házená, plavání aj.)?

A Ano

Kolik?

O jaký sport se jedná?

Pracujete ve výuce TV s těmito žáky speciálně?

Ano

Jak?

Ne

B Ne

9. Jaký je podle Vás většinový vztah dětí ke sportování (nebo pohybu obecně)?

- A jednoznačně kladný
- B spíše pozitivní
- C spíše negativní
- D jednoznačně záporný
- E nedovedu posoudit
- F Jiná odpověď/doplnění

10. Mění se v posledních letech podle vás vztah dětí ke sportu?

- A ano, zlepšuje se
- B je podobný/stejný
- C ano, zhoršuje se
- D nedovedu posoudit
- E Zdůvodnění/vlastní postřeh/doplnění



11. Jak lze podle vás pozitivně ovlivňovat vztah dětí ke sportu v Hranicích (vyberte maximálně čtyři nejdůležitější faktory)?

- A Kvalitní nabídkou a dostupností sportovišť ve městě.
- B Širokou nabídkou sportovních akcí pořádaných pro veřejnost, rodiny s dětmi apod.
- C Dobrou spoluprací školských zařízení se sportovními oddíly.
- D Rozvojem pohybové gramotnosti už u dětí v předškolním věku (v MŠ)
- E Vyšší hodinovou dotací tělocviku ve školní výuce.
- F Kvalitní propagací sportu v regionálních médiích, sociálních sítích apod.
- G Ke sportu by měly děti být vedeny hlavně rodiči

12. Je podle vás nabídka sportu v Hranicích (množství a dostupnost sportovišť, činnost oddílů apod.) dostatečná?

- A určitě ano
- B spíše ano
- C spíše ne
- D určitě ne
- E Nevím
- F Zdůvodnění

13. Myslíte, že by vztah dětí ke sportu zlepšilo zavedení sportovní třídy v některé z hranických základních škol?

- A Ano
- B Ne
- C Nevím
- D Doplnující odpověď

#### Infrastruktura

14. Jak hodnotíte tělocvičnu vaší ZŠ (vč. jejího technického stavu)?

- A Je perfektní, moderní/nová
- B Je v dobrém stavu.
- C Dostačuje, ale bylo by vhodné uvažovat o rekonstrukci.
- D Je ve špatném stavu, vyžaduje rekonstrukci.
- E Doplnění

15. Využívá tělocvičnu vaší ZŠ, popř. její zázemí i veřejnost?

- A Ano  
Jak?
- B Ne

16. Konají se v tělocvičně vaší ZŠ sportovní akce (turnaje škol, soutěžní zápasy apod.)?

- A Ano  
Jaké?
- B Ne

17. Žádáte město Hranice o poskytování finančních prostředků (dotace) na organizaci sportovních akcí?

- A Ano  
Název akce



Výše dotace

B Ne

Odborný dotaz

18. Jaké jsou podle vás strategické sporty v Hranicích (vyberte 4)?

A Atletika

B Basketbal

C Cyklistika

D Florbal

E Fotbal

F Hokej

G Házená

H Judo

I Plavání

J Tenis

K Volejbal

L Jiný

**Příloha č. 6 - Dotazník mateřské školy Hranice - ředitelé, popř. Pedagogičtí pracovníci**

Vážená paní ředitelko, vážený pane řediteli,

obracím se na Vás s následující prosbou. Město Hranice zahájilo práce na koncepčním dokumentu „Plán rozvoje sportu města na roky 2025-2035“, jehož součástí bude i šetření týkající se spolupráce školských zařízení se sportovními oddíly (nebo podobnými subjekty), přístupu k rozvoji pohybové gramotnosti u dětí v předškolním věku nebo vztahu dětí ke sportu obecně.

Chtěli bychom Vás poprosit o vyplnění krátkého dotazníku (zabere maximálně deset minut) pod následujícím odkazem. Prosíme Vás i o distribuci dotazníku Vaším pedagogickým pracovníkům.

Prosíme o vyplnění v termínu do 19. 6. 2024.

Děkujeme Vám za spolupráci

V případě jakýchkoliv dotazů se obraťte na zpracovatele dokumentu – kontaktní osoby:

Mgr. Petr Kladivo, Ph.D. – email: petr.kladivo@olomouc.eu

Bc. Ondřej Lakomý – email: ondrej.lakomy@olomouc.eu

S pozdravem

Starosta města Hranice/Vedoucí odboru školství

Identifikační údaje:

1. Věk

A do 35

B 36-50

C 51+

2. Pohlaví

A Žena

B Muž

Sportování dětí a vztah ke sportu:

3. Vnímáte vztah dětí ke sportu jako důležitý?

A Určitě ano

B Spíše ano

C Spíše ne

D Určitě ne

E Nevím

4. Myslíte si, že kladný vztah ke sportu pomáhá v prevenci před sociálně-patologickými jevy u dětí, mládeže, poté v dospělosti?

A Určitě ano

B Spíše ano

C Spíše ne

D Určitě ne



E Nevím

5. Vnímáte rozvoj pohybové gramotnosti už u dětí v předškolním věku jako důležitý?

A určitě ano

B spíše ano

C spíše ne

D určitě ne

E nevím

6. Zaměřuje se vaše MŠ na rozvoj pohybové gramotnosti dětí (např. ve výuce nebo ve spolupráci s jinými subjekty)?

A Ano

Jak?

B Ne

Z jakého důvodu?

7. Plánujete do budoucna rozvíjet pohybovou gramotnost dětí ve vaší MŠ?

A Ano

Jakým způsobem?

B Ne

8. Evidujete, že některé z dětí vaší MŠ je členem/navštěvuje sportovní oddíl (fotbal, florbal, házená, plavání aj.)?

A Ano

Kolik a o jaký sport se jedná?

B Ne

9. Jaký je podle Vás většinový vztah dětí v předškolním věku ke sportování (nebo pohybu obecně)?

A jednoznačně kladný

B spíše pozitivní

C spíše negativní

D jednoznačně záporný

E nedovedu posoudit

F Jiná odpověď/doplnění

10. Mění se v posledních letech podle vás vztah dětí ke sportu?

A ano, zlepšuje se

B je podobný/stejný

C ano, zhoršuje se

D nedovedu posoudit

E Zdůvodnění/vlastní postřeh/doplnění

11. Jak lze podle vás pozitivně ovlivňovat vztah dětí ke sportu v Hranicích (vyberte maximálně čtyři nejdůležitější faktory)?

A Kvalitní nabídkou a dostupností sportovišť ve městě.

B Širokou nabídkou sportovních akcí pořádaných pro veřejnost, rodiny s dětmi apod.

C Dobrou spoluprací školských zařízení se sportovními oddíly.

D Rozvojem pohybové gramotnosti už u dětí v předškolním věku (v MŠ)

E Vyšší hodinovou dotací tělocviku ve školní výuce.

F Kvalitní propagací sportu v regionálních médiích, sociálních sítích apod.

G Ke sportu by měly děti být vedeny hlavně rodiči

12. Je podle vás nabídka sportu v Hranicích (množství a dostupnost sportovišť, činnost oddílů apod.) dostatečná?

A určitě ano

B spíše ano

C spíše ne

D určitě ne

E Nevím

F Zdůvodnění





## Příloha č. 7 - Dotazník základní a střední školy Hranice - žáci

Vážení žáci,

rádi bychom Vás požádali o vyplnění krátkého dotazníku o sportovních aktivitách a Vašem vztahu ke sportu. Dotazník je anonymní a jeho vyplnění zabere maximálně 5 minut. Děkujeme Vám za spolupráci!

### Identifikační údaje

#### 1. Věk:

- A. 10-12 let
- B. 13-15 let
- C. 16-19 let

#### 2. Pohlaví:

- A. Žena
- B. Muž

#### 3. Jak často se věnujete sportu nebo pohybovým aktivitám?

- A. Každý den
- B. Několikrát týdně
- C. Jednou týdně
- D. Méně často
- E. Vůbec

#### 4. Které sporty nebo pohybové aktivity máte nejraději? Zaškrtněte pole, které nejvíc vystihuje váš vztah k danému sportu:

Sport	Dělám aktivně (závodně)	Dělám volnočasově	Nedělám, ale rád sleduju (třeba v TV)	Nedělám, nesleduju	Dělám, ale nebaví mě
Atletika					
Basketbal					
Cyklistika					
Florbal					
Fotbal					
Hokej					
Házená					
Judo					
Vodní sporty (například					



kanoistika, dračí lodě)					
Motokros					
Plavání					
Tenis					
Volejbal					
Triatlon					
Tanec					
Jiný (uvedte jaký)					

**5. Proč se věnujete sportu? (můžete vybrat více možností)**

- A. Baví mě to
- B. Chci být zdravý/á
- C. Rodiče mě k tomu vedou
- D. Chci se setkávat s kamarády
- E. Jiné (uvedte jaké)

**6. Kdo vás ke sportu přivedl?**

- A. Rodiče
- B. Kamarádi
- C. Škola (učitelé)
- D. Jiní (uvedte kdo)

**7. Myslíte si, že sportování je důležité?**

- A. Určitě ano
- B. Spíše ano
- C. Spíše ne
- D. Určitě ne

**8. Co by vám pomohlo více sportovat? (můžete vybrat více možností)**

- A. Více sportovních akcí ve škole
- B. Lepší sportovní vybavení v rámci města
- C. Lepší sportovní vybavení v rámci školy
- C. Podpora od učitelů/rodičů
- D. Více volného času
- E. Jiné (uvedte jaké)

**9. Jaký je váš celkový vztah ke sportu?**

- A. Velmi pozitivní
- B. Spíše pozitivní
- C. Neutrální
- D. Spíše negativní
- E. Velmi negativní



**Příloha č. 8 - Dotazník obyvatel města Hranice**

Vážený respondente,

město Hranice připravuje strategii rozvoje sportu a tělovýchovy pro období 2025–2035. Rádi bychom Vás požádali o vyplnění tohoto dotazníku, jehož cílem je zjistit Vaše názory a preference týkající se sportovních aktivit ve městě Hranice. Vaše odpovědi nám pomohou lépe porozumět potřebám a přáním obyvatel, a tím i efektivněji plánovat rozvoj sportovních zařízení a aktivit.

Děkujeme Vám za Váš čas a ochotu podělit se o své názory.

**1. Osobní údaje**

Věk:

Pohlaví:

- A. Muž
- B. Žena

**2. Jak často se věnujete sportovním aktivitám?**

- A. Denně
- B. Několikrát týdně
- C. Jednou týdně
- D. Několikrát měsíčně
- E. Méně často
- F. Nikdy

**3. Které sportovní aktivity provozujete? (zaškrtněte všechny, které se Vás týkají)**

- A. Atletika
- B. Basketbal
- C. Cyklistika
- D. Florbal
- E. Fotbal
- F. Házená
- G. Judo
- H. Motokros
- I. Plavání
- J. Stolní tenis
- K. Tenis
- L. Triatlon
- M. Vodní sporty (včetně rychlostní kanoistiky a dračích lodí)
- N. Volejbal
- O. Jiný (prosím specifikujte): \_\_\_\_\_

**4. Jaké sportovní aktivity byste si přáli mít více dostupné ve městě Hranice?**

- A. Atletika
- B. Basketbal
- C. Cyklistika
- D. Florbal



- E. Fotbal
- F. Házená
- G. Judo
- H. Motokros
- I. Plavání
- J. Stolní tenis
- K. Tenis
- L. Triatlon
- M. Vodní sporty (včetně rychlostní kanoistiky a dračích lodí)
- N. Volejbal
- O. Jiný (prosím specifikujte): \_\_\_\_\_

**5. Jak jste spokojeni se současným stavem sportovních zařízení ve městě Hranice?**

- A. Velmi spokojen/a
- B. Spokojen/a
- C. Neutrální
- D. Nespokojen/a
- E. Velmi nespokojen/a
- F. Nevím

**6. Jaká sportovní zařízení využíváte nejčastěji? (zaškrtněte všechny, které se Vás týkají)**

- A. Sportovní haly
- B. Venku (atletické dráhy, fotbalová hřiště, cyklostezky)
- C. Plavecké bazény
- D. Fitness centra
- E. Klubové prostory (např. pro judo, stolní tenis)
- F. Jiná (prosím specifikujte): \_\_\_\_\_

**7. Jaké nové sportovní zařízení nebo infrastrukturu byste si přáli ve městě Hranice?**

- A. Atletický stadion
- B. Multifunkční sportovní hala
- C. Cyklostezky a trailly
- D. Víceúčelová hřiště
- E. Plavecký bazén
- F. Fitness centra
- G. Specifické kluby (např. motokrosové dráhy, judo dojo)
- H. Jiná (prosím specifikujte): \_\_\_\_\_

**8. Co byste navrhli pro zlepšení sportovního vyžití ve městě Hranice? (otevřená otázka)**

**9. Jaké jsou podle Vás největší překážky pro sportování ve městě Hranice? (zaškrtněte všechny, které se Vás týkají)**

- A. Nedostatek sportovišť
- B. Nedostatečná kvalita sportovišť
- C. Vysoké náklady na sportovní aktivity
- D. Nedostatek času
- E. Nedostatek informací o sportovních možnostech



F. Jiný (prosím specifikujte): \_\_\_\_\_

**10. Jak byste hodnotili podporu města Hranice pro sportovní aktivity?**

- A. Velmi dobrá
- B. Dobrá
- C. Neutrální
- D. Špatná
- E. Velmi špatná
- F. Nevím

Děkujeme za Váš čas a cenné odpovědi!

Vaše odpovědi budou pečlivě analyzovány a využity pro tvorbu strategie rozvoje sportu ve městě Hranice.